Teléfonos: 4620403 4624100 Agua Linda

LA PALABRA DEL BENI

Teléfonos: 4620403 4624100 Agua Linda

TRINIDAD, MIERCOLES 13 DE ABRIL DE 2011 AÑO 13, Nº 3495 20 Págs. Diario de Circulación Nacional EDITORIAL TIEMPO DEL BENI Trinidad Bs3,00 • Resto del país Bs3,50

DOLAR COMPRA Bs6,89 DOLAR VENTA Bs6,99

Levantan bloqueo en ruta a Santa Cruz y a Loreto

(Ver Pág. 11)

La vía a Loreto fue despejada al tráfico vehicular (foto LP).

Fue presentado David de La Torre como técnico de Mamoré

(Ver Pág. 20)

Inseguridad en ingreso al Palacio de los Deportes

(Ver Pág. 10)

Senado y UNICEF firmarán carta de compromiso de trabajo a favor de la niñez

(Ver Pág. 5)

Gobierno posesiona a nueva directora interina de la ASFI

(Ver Pág. 16)

La COB rechaza "acta de acuerdo" y presenta un nuevo documento al Gobierno

(Ver Pág. 2)

Montes en la conferencia de prensa. Foto: Jorge Castel

Evo visita al gobernador Rubén Costas en el hospital

(Ver Pág. 4)

La autoridad cruceña se recupera después de ser herido de bala (foto APG).

La COB rechaza “acta de acuerdo” y presenta un nuevo documento al Gobierno

La Paz, 12 ABR (ANF).- La dirigencia de la Central Obrera Boliviana (COB) confirmó su rechazo a la propuesta gubernamental de nueve puntos, emitió un nuevo documento con modificaciones y se pidió, mediante una nota, continuar el diálogo a pesar que la huelga general indefinida no se levanta.

“Emitiremos una nota al presidente una para continuar el diálogo y le digo al presidente (que se deben) buscar opciones para la tranquilidad y la paz del país”, anunció Pedro Montes, máximo dirigente de la COB.

Al ser consultado acerca de las propuestas del nuevo documento, Montes dijo que “por respeto” y “responsabilidad” no podía dar a conocer los detalles del nuevo planteamiento sindical.

“No estamos rechazando el documento, sino tenemos observaciones, también entregaremos nuestro documento al presidente, por ejemplo con el tema de la abrogación del decreto y la reactivación del aparato productivo, quiero tener cuidado, el tema salarial lo planteamos ya, inclusive el 15% no sirve”, agregó el dirigente.

La huelga general indefinida no se suspende ni tiene cuarto intermedio, “algún ministro quiso confundir con este tema”, puntualizó Montes.

Aclaración correspondiente:

En la nota “Niños serán agasajados”, del día lunes 11 de abril se mencionó el nombre de la señora Ivis Viruez en vez del de la concejala Consuelo Viruez, hacemos la aclaración correspondiente. **La Palabra del Beni.**

URBANIZACION
ALBORADA
En la zona más alta y la mejor ubicada

APROVECHE NUESTRA GRAN OFERTA ADQUIERA SU LOTE CON CUOTA INICIAL DE $us. 100.- Y SU CARNET DE IDENTIDAD

- LOTES EN LA ZONA MÁS ALTA DE TRINIDAD (NOR-ESTE) DESDE 312.5 m2.
- **PRECIO DE PROMOCIÓN DESDE $US.- 9.- EL m2 Y DESCUENTO ESPECIAL AL CONTADO.**
- CRÉDITO A 24 MESES Y SIN INTERESES.
- A TAN SOLO 2 KM. Y MEDIO DE LA CIUDAD Y 5 MINUTOS DEL ANILLO DE CIRCUNVALACIÓN.
- SERVICIO DE AGUA Y LUZ ELECTRICA.
- A POCOS METROS DE LA AVENIDA ASFALTADA, FRENTE A LA VILLA VECINAL Y DESTRAS DE LA ESCUELA CARMEN MORENO , A LA ALTURA DE LA PARADA DE MICRO.
- **SI USTED ADQUIERE SU LOTE AL CONTADO LE FINANCIAMOS LA CONSTRUCCIÓN DE SU VIVIENDA.**

CALLE SANTA CRUZ 376
CASI ESQ. 6 DE AGOSTO
(FRENTE A TELAS SAID)
CEL. 60204125
TEL. 46-28319
P-4164/10

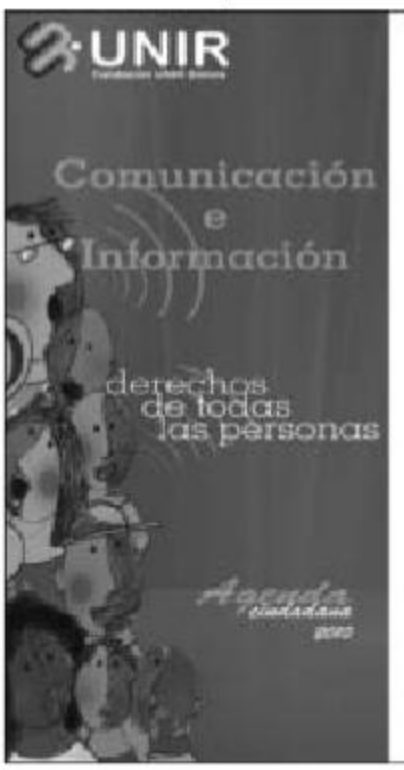

UNIR

La Fundación UNIR Bolivia y su unidad del Observatorio Nacional de Medios (ONADEM), presentan la **Agenda Ciudadana 2010** sobre:

“Información y Comunicación
Un derecho para conocer y ejercer”

La Agenda es el resultado de una consulta cualitativa realizada entre más de 800 personas reunidas en encuentros ciudadanos abiertos, grupos focales y entrevistas en profundidad en los nueve departamentos del país.

El evento se realizará el **jueves 14 de abril, 19:00 a 21:00 hrs.,** en el hotel Don Bernardo (Av. 18 de Noviembre # 351).

www.unirbolivia.org

saci
Distribuidora “MONTEVERDE” • Av. Ganadera esq. Sayubú - Telf. 3-4628555 • Trinidad - Beni - Bolivia
P-0049/11

LA PALABRA DEL BENI

EDITORIAL TIEMPOS DEL BENI S.R.L.

Cynthia A. Vargas Melgar
GERENTE GENERAL

Esmirna M. Olivo Ruiz
DIRECTORA ADMINISTRATIVA

Ana María Tinoco Fernández
DIRECTORA DE INFORMACIÓN

Emar Schrakman Camargo
JEFE DE REDACCIÓN

José A. Villavicencio Chalima
JEFE DE DIAGRAMACIÓN

Matutino fundado el 15 de abril de 1987
Dirección: c/ Nicolás Suárez Nº 693
Teléfonos: 3-4620808 - Fax: 3-4621190
Email: lpalabra@entelnet.bo

Este matutino está adscrito a la Asociación Nacional de la Prensa y está autorregulado por el Tribunal de Ética de la ANP. tribunal@anpbolivia.com

AGENCIAS:

Santa Ana
Felafio Peralta A.
Telf. 4842067

San Borja
Jorge H. Suárez
Telf.- 3895491-3895895

Rurrenabaque
Celso Languidey

La Paz
Eduardo Chipana M.
Cel. 73569956
Muhammad Cornejo Vidal
Cel. 70659154

Cochabamba
Fernando Díaz O.
Cel. 674-19441

Santa Cruz
Roger Sanfisteban
Telf.- 3404138
Cel.- 79804665

Las ideas expuestas en los espacios de opinión del Diario La Palabra del Beni son responsabilidad exclusiva de los autores y no necesariamente representan la opinión del medio.

"Todo por los niños y niñas del mundo"

- Desde el 12 de abril 1955 al 12 de abril 2011

Por: Angélica Mejía Monasterio

Concebimos los Derechos Humanos como la fuerza que nos ayuda e impulsa a seguir luchando con mayor esperanza por un mundo mejor, en el que las personas adultas seamos protagonistas para hacer realidad la justicia social que contribuya a forjar un presente y un mañana digno de los niños y las niñas de hoy y de siempre.

En la Declaración Universal de los Derechos Humanos (ONU - 1948) en el primer art. Señala "Todos los seres humanos nacemos libres e iguales en dignidad y derechos. Ya que tenemos razón y conciencia, debemos tratarnos siempre con respeto." Indica así mismo la norma que los derechos humanos son: inherentes, integrales, indivisibles, interdependientes, universales, imprescriptibles, inviolables, efectivos, progresivos, reales y concretos.

Muchos gobernantes y representantes de diferentes países aprobaron la Convención Sobre los Derechos del Niño, este mismo documento original para su cumplimiento y difusión mundial se traduce a los idiomas, inglés, Árabe, Chino, Francés, Español y Ruso.

Sin embargo Bolivia tuvo la primicia de pensar en los niños(as) y se expresa el 11 de abril de 1955 en el Decreto Supremo firmado por el entonces Presidente Víctor Paz E. que aprobó el dodecálogo "Los derechos del Niño Boliviano" declarando con solemnidad el 12 de abril "Día del Niño Boliviano". Posteriormente el 8 de marzo de 1990 Bolivia también dijo que sí a la Convención de los Derechos de los Niños y se comprometió como Estado para elaborar normas que garanticen el cumplimiento de los 51 artículos de esa Convención Mundial.

En la actual Constitución Política del Estado en el Capitulo V, sección V, se establece desde el art. 58 al 61 los derechos de la niñez, adolescencia y juventud. De manera más específica El Código de Niño, Niña y Adolescente (NNyA) regula, la instancia de protección y seguridad para los niños que todos los docentes, directores, padres, madres de familia, autoridades y personas adultas debemos cumplir. Existe la Ley de la persona con discapacidad, Ley Contra el Racismo y Toda Forma de Discriminación y otras que también protegen al NNyA.

56 años han transcurrido de la declaración del día del niño y se han promulgado varias normas en torno a los niños a nivel nacional y mundial. Ninguna Ley tendra éxito si por parte de quienes tengamos que cumplirla no existiera el compromiso. Por eso será necesario que la educación que brindemos a los niños en la escuela o el hogar, el amor que le demos cada día y la protección que reciban ellos, sea pura, basada en el respeto, la tolerancia, los valores, acompañada por supuesto del conocimiento de las ciencias, así lo que en el presente disfruten, el día de mañana ofrezcan a sus semejantes. Por eso es tan importante que este trabajo de educar y formar lo realicemos juntos con los padres de familia, caso contrario sería una educación parcelada, teórica y tal vez incongruente sería como alimentar a los niños sin enseñar el espíritu de la conservación por la naturaleza de donde salen los alimentos, no basta, dar agua al niño si no le fomentamos que esto es una necesidad vital para todo ser vivo y que no debemos desperdiciar o contaminar. La cadena del bien comienza en casa, se fortalece en la escuela y se engrandece por toda la vida siempre.

Comencemos hoy: "todo por los niños y niñas", ofrezcamos cada día un mejor día del niño y niña y tendremos un futuro maravilloso para otros niños y niñas que vengan al mundo por el milagro de la vida. ¡Feliz día a todos los niños y niñas!

EDITORIAL

Entre paros y violencia

El presidente Evo Morales, ganó las últimas elecciones con el apoyo no sólo de los movimientos sociales sino también con el de sectores sociales que tradicionalmente se mantuvieron en oposición a casi todos los gobiernos anteriores, a ellos se unió un selecto grupo de intelectuales de izquierda y el voto de bolivianas y bolivianos que creyeron en el cambio.

Lamentablemente durante estos años al mando del país, el Gobierno del presidente Morales, no ha sabido aquilatar ese poder de convocatoria y día tras día ha ido abriéndose frentes entre sus seguidores. Y por supuesto, atacando sin miramiento a sus adversarios.

Tomando en cuenta que el mando de cualquier país, es conflictivo, y más aún, si en campaña electoral -como la que vivió Bolivia- se hicieron grandes promesas al electorado que creyó que alcanzaría mejores días, y el pasar del tiempo le ha demostrado que los pretendidos beneficios no son lo que ellos esperaban.

El momento económico que vivía el país -según analistas nacionales- no ha sido aprovechado para dar solución a los problemas cotidianos de la ciudadanía. "La crisis política interna que se está viviendo, de permanentes movilizaciones, se debe a que el ciudadano está más preocupado de resolver sus problemas cotidianos que entender y valorar la opinión de los organismos internacionales o discursos gubernamentales sobre que la economía va bien y acercándonos a un país de desarrollo y progreso".

El desacierto del llamado "gasolinazo" y su posterior anulación, fue la muestra para revelar la división entre los seguidores del 'cambio' así como también mostrar un Gobierno débil que podría sucumbir ante la presión de paros, huelgas y dinamitazos provocados por sus otrora aliados.

El conflicto generado por la COB ante la exigencia de alcanzar un mejor salario, la abrogación del D.S. 21060 y el manejo de la Caja de Salud, ha paralizado casi a la totalidad del país y aunque las negociaciones entre el Gobierno y la COB poco a poco van alcanzando un nivel que al parecer terminará con un 'final feliz'... aunque, no se sabe para cuál de los lados.

Lo que si se sabe con certeza es que los bolivianos no pueden seguir entre paros, huelgas y movilizaciones, que lo único que consiguen es provocar incertidumbre a la ciudadanía y ocasionar un mayor descrédito para el país.

La dirigencia cobista ha decidido trasladar a sus bases la decisión de aceptar o rechazar el "acta de reunión", como la denominaron, concertada con el Órgano Ejecutivo. El aparato estatal asegura que las diferencias están zanjadas, la realidad muestra que uno de los dos tendrá que ceder y al parecer... no será la dirigencia obrera.

Sucre: Consejo suspende a vocales tras apertura de juicio por prevaricato

Sucre, 12 ABR (ANF).- El Consejo de la Judicatura resolvió, este martes, suspender de sus funciones a los vocales de la Corte Superior de Chuquisaca, Elena Lowenthal Claros y Oswaldo Fong Roca, mientras se tramita una causa penal abierta contra los dos jueces por presunto prevaricato, según señala una resolución del órgano administrativo del Poder Judicial.

Edificio central del Consejo de la Judicatura. Foto: Arch.

Un fiscal de Chuquisaca decidió imputar a los dos vocales al considerar la existencia de indicios de culpabilidad en las denuncias de prevaricato presentada contra ambos por la viceministra de Transparencia, Nardy Suxo Iturri, que los acusa también de incurrir en el delito de resoluciones contrarias a la Constitución y las leyes.

En su resolución, el Consejo señala que la medida obedece a un informe emitido por la Gerencia de Régimen Disciplinario, en la que se establece "la suspensión de funciones de las mencionadas autoridades jurisdiccionales, en razón de haberse hecho efectiva dicha imputación formal".

El documento, firmado por el presidente de la Corte Suprema y del Consejo de la Judicatura, Jorge von Borries, y los consejeros Freddy Torrico y Amalia Morales, argumenta que "al ser formalmente imputada una autoridad jurisdiccional por la comisión de un ilícito, corresponde disponer la suspensión de funciones de ésta", pues lo contrario -añade- "puede vulnerar la garantía de igualdad de las partes".

Los vocales Elena Lowenthal Claros y Oswaldo Fong Roca fueron denunciados por Nardi Suxo a raíz de su participación en un tribunal de garantías que declaró procedente un amparo presentado en su momento por el ex prefecto de La Paz, Luis Alberto Valle, tras ser detenido preventivamente al inicio del proceso de responsabilidades que se inició en su contra el año 2008.

Evo visita al gobernador Rubén Costas en el hospital

Santa Cruz, 12 ABR (ANF).- El presidente Evo Morales visitó la tarde de este martes al gobernador del departamento, Rubén Costas, quien fue atacado en horas de la mañana por dos asaltantes que le dispararon en la cabeza, que milagrosamente no puso en riesgo su vida.

Morales arribó a la capital cruceña alrededor de las 16:00 horas y se dirigió a la clínica privada Foianini, donde se encuentra internado el Gobernador que fue sometido a una cirugía de limpieza para curar la herida de siete centímetros que le dejó proyectil.

Morales estuvo alrededor de 20 minutos en el centro médico, tras lo cual partió al hotel Casablanca, donde brindará una conferencia de prensa que está prevista para las 18:00 horas.

Bolivia vive el mayor número de protestas en los últimos 41 años

Cochabamba, 12 ABR (ANF/tomado de elpais.com).- El presidente de Bolivia, Evo Morales, vive hoy desde el otro bando la pesadilla de los conflictos sociales, de los que, en los primeros cinco años de la década pasada, fue uno de sus principales protagonistas desde los sindicatos cocaleros. Lo que ignoraba es que no sólo iba a probar de su propia medicina, sino que soportaría el mayor número de expresiones de descontento registrado en los últimos 41 años.

El Centro de Estudios de la Realidad Económica y Social (CERES) de Cochabamba ha informado de que el número de conflictos sociales (entre huelgas, protestas callejeras, cierre de carreteras o de calles y rebeliones en las cárceles) en las ciudades bolivianas ha llegado a 811 en el año 2010, con un promedio de 67 conflictos mensuales. En el primer trimestre de 2011, según cifras preliminares, se han producido 240 conflictos (67 en enero, 91 en febrero y 82 en marzo), en comparación con los 207 registrados en ese mismo periodo de 2010.

El estudio, dirigido por el investigador Roberto Laserna, hace un detallado recuento del conflicto social en Bolivia desde 1970 y señala su incidencia en el desarrollo y el crecimiento del país. El segundo Gobierno más afectado por los conflictos sociales en esta década fue el de Carlos Mesa, justamente cuando uno de los principales contestatarios era Evo Morales y, desde el retorno de la democracia, en 1982, la Administración de Hernán Siles Zuazo soportó importantes olas de protesta social. El Gobierno de Morales, caracterizado por su enorme peso político y por un control casi total de los aparatos del Estado, ha mostrado una débil capacidad de gestión gubernamental; los conflictos sociales, sin ánimo de derrocar a Morales, intentan obligar al Gobierno a ser más operativo en la concreción de sus planes y proyectos, explica Laserna.

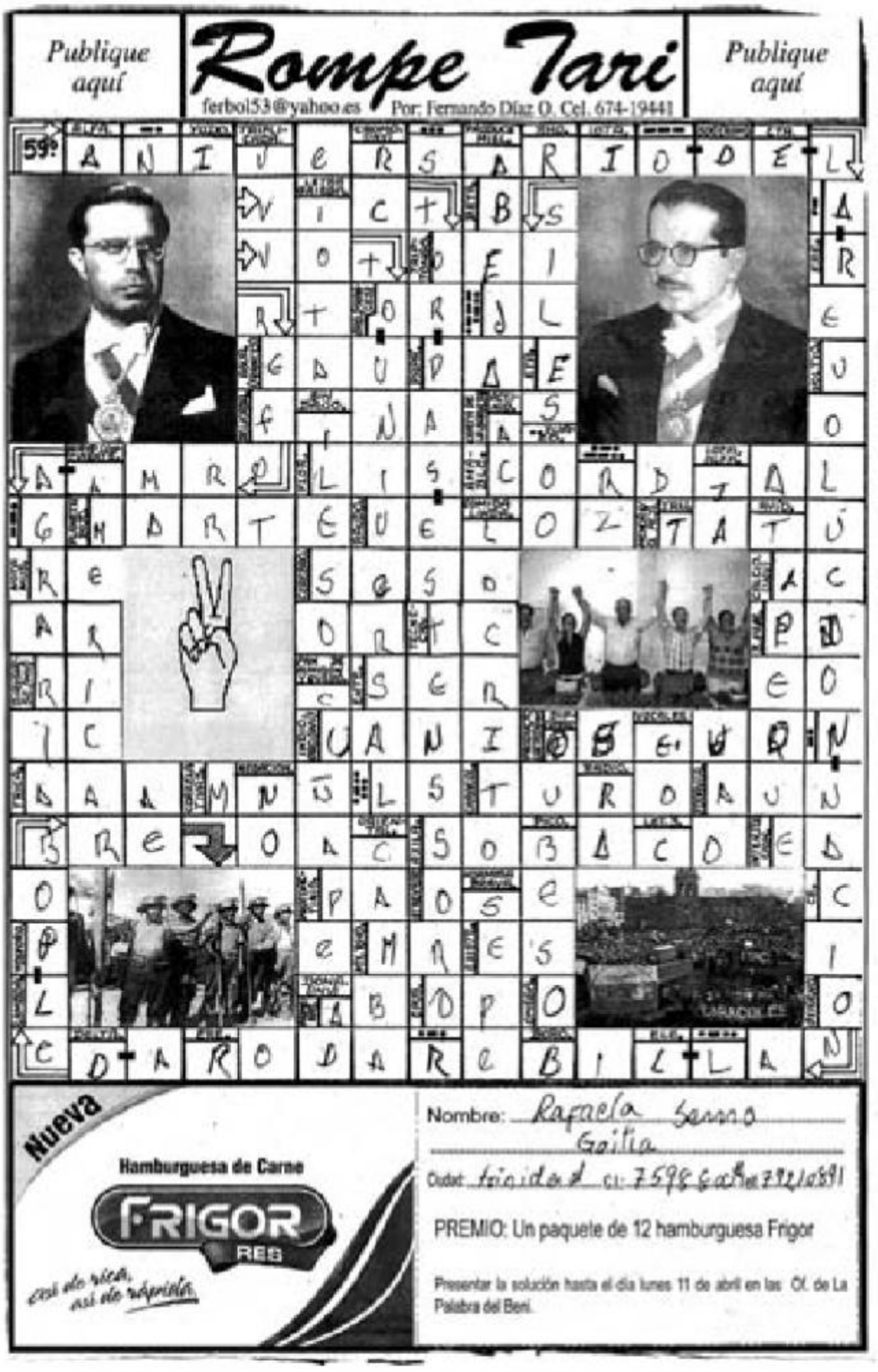

Monasterio: pedirá al Gobierno aumentar efectivos policiales en Santa Cruz

La Paz, 12 ABR (ANF).- El diputado Tomás Monasterio (PPB - CN) informó, este martes, que solicitará al Ministerio de Gobierno incrementar el número de efectivos policiales en la ciudad de Santa Cruz, a raíz del incidente que sufrió el gobernador de este departamento, Rubén Costas, quien se encuentra hospitalizado por un disparo que rozó su cabeza al tratar de detener a antisociales que presuntamente robaron a una ciudadana.

"Nosotros vamos de alguna manera a gestionar la posibilidad de poder llevar mayor presencia policial (a Santa Cruz) y sobre todo el equipamiento a esa Policía que presta el servicio de seguridad", dijo el Asambleísta, quien detalló que este miércoles enviará la solicitud al ministro de Gobierno, Sacha Llorenti.

Argumentó esta necesidad de aumentar los efectivos policiales en Santa Cruz, dado que este departamento es uno de los más poblados del país, además que existe una regla internacional que indica que debe de existir un policía para cada seis ciudadanos.

Por otro lado, el legislador sostuvo que es menester la realización de un censo nacional para determinar la cantidad poblacional que existe en el país, para que de esa forma se pueda establecer qué cantidad de efectivos policiales ameritan cada uno de los departamentos de Bolivia.

"Un ejemplo: en el distrito 6 (de Santa Cruz) existen 350.000 habitantes, cuenta con 60 policías divididos en dos turnos, es decir que en los dos turnos son 30 policías para 350.000 habitantes, esto es el distrito municipal número 6, Pampa de la Isla", argumentó.

Evo ordena capturar a delincuentes que dispararon contra gobernador Costas

La Paz, 12 ABR (ANF).- El presidente Evo Morales instruyó, la mañana de este martes, al Ministro de Gobierno y la Policía ejecutar una profunda investigación, con el objetivo de capturar y sancionar a los delincuentes que dispararon contra la vagoneta donde se encontraba el gobernador de Santa Cruz, Rubén Costas, quien sufrió un impacto de bala leve en la zona frontal izquierda de la cabeza. "No se puede admitir esta clase de agresiones física, no comparto para nada", sostuvo.

En conferencia de prensa, el Mandatario expresó su sorpresa por este ataque y confesó no tener información sobre lo acontecido en la capital cruceña. De hecho, ridiculizó al ministro de Comunicación, Iván Canelas, por desconocer esta situación y felicitó al periodista que le informó sobre este lamentable incidente.

"Primero mi solidaridad con el gobernador de Santa Cruz, rechazamos, repudiamos, este hecho que viene no sé dónde y públicamente", dijo Morales desde Palacio de Gobierno.

"Oye ministro de Información (...) ya no es ministro de Información, sino de desinformación. Perdón ¿cuándo paso esto? Te voy a sustituir con Iván Canelas compañero periodista un enroque. Gracias por la información", manifestó Morales en plena rueda de prensa que convocó para explicar el estado del diálogo con la Central Obrera Boliviana (COB).

El ataque armado al Gobernador provocó la indignación de la población cruceña, más aún cuando Rubén Costas, a bordo de su vagoneta, buscó evitar que dos avezados delincuentes robaran la cartera de una transeúnte, momentos en los que los antisociales dispararon contra el vehículo de la autoridad departamental y lograron herir al Gobernador.

El incidente se produjo cerca de las 10.00 de este martes, en inmediaciones de la plazuela Blacutt del Primer Anillo de la ciudad cruceña, lo cual derivó en la movilización de la Policía y los funcionarios de la gobernación.

Costas fue internado en la Clínica Foianini donde es atendido de emergencia, se encuentra establece y permanecerá diez días internado por recomendación de los médicos que lo atienden.

Senado y UNICEF firmarán carta de compromiso de trabajo a favor de la niñez

La Paz, 12 ABR (ANF).- La Cámara de Senadores y la Junta Ejecutiva de UNICEF firmarán este martes un compromiso de trabajo por la niñez y adolescencia del país, con el fin de viabilizar un trabajo coordinado entre legisladores, mayores e infantiles, en las brigadas departamentales del país.

La senadora del MAS, Sandra Soriano, informó que se gestionó este acuerdo entre UNICEF y la Cámara Alta desde inicio de año, por lo que se buscará brindar un apoyo mucho más efectivo a favor de los niños.

Senado buscará brindar un mayor apoyo a favor de los niños/ Foto archivo

Por su parte, representantes UNICEF expresaron su voluntad y compromiso de trabajar durante este año con un plan de acción a favor de la niñez y adolescencia de Bolivia y reforzar un acuerdo existente con la Cámara de Diputados que tuvo el propósito de crear una red parlamentaria y dar apoyo técnico a los asambleístas en temas de legislación en las brigadas parlamentarias.

Cerca de ochenta niños, niñas y adolescentes se constituirán en dependencias del Senado. De ellos, casi treinta conforman la Cámara Alta de la Asamblea Legislativa de la niñez y los restantes cincuenta son niños procedentes de los diferentes distritos mineros del departamento de Oruro.

El presidente de la Cámara de Senadores, René Martínez, recibirá la mañana de este martes la visita protocolar a la junta Ejecutiva de UNICEF para posteriormente suscribir el convenio de trabajo con la mencionada institución en presencia de los niños, niñas y

COTIZACION DE MONEDAS

PAÍS	UNIDAD MONETARIA	MONEDA	TIPO DE CAMBIO EN Bs POR UNIDAD DE MONEDA EXTRANJERA	TIPO CAMBIO EN M.E.
ESTADOS UNIDOS	DÓLAR VENTA	USD VENTA	6,99000	
ESTADOS UNIDOS	DÓLAR COMPRA	USD COMPRA	6,89000	
UNION EUROPEA	EURO	EUR	9,97568	0,69068
JAPON	YEN	JPY	0,08233	83,68700
ARGENTINA	PESO	ARS	1,70252	4,04695
AUSTRALIA	DÓLAR	AUD	7,19605	0,95747
BRASIL	REAL	BRL	4,33075	1,59095
CANADA	DÓLAR	CAD	7,15606	0,96282
CHILE	PESO	CLP	0,01454	471,85500
COLOMBIA	PESO	COP	0,00379	1819,43000
COREA DEL SUR	WON	KRW	0,00630	1093,70000
DINAMARCA	CORONA	DKR	1,33753	5,15130
ECUADOR	DÓLAR	USD	6,89000	1,00000
HONG KONG	DÓLAR	HKD	0,88643	7,77274
INDIA	RUPIA	INR	0,15520	44,39500
MEXICO	PESO	MXN	0,58247	11,82890
NORUEGA	CORONA	NOK	1,25990	5,46867
PARAGUAY	GUARANI	PYG	0,00169	4080,00000
PERU	NUEVO SOL	PEN	2,45239	2,80950
REINO UNIDO	LIBRA	GBP	11,20070	0,61514
REP.POPULAR CHINA	YUAN RENMINBI	CNY	1,05342	6,54060
SINGAPUR	DÓLAR	SGD	5,48279	1,25666
SUECIA	CORONA	SEK	1,09347	6,30107
SUIZA	FRANCO	CHF	7,68065	0,89706
TAILANDIA	THAI BAHT	THB	0,22845	30,16000
TAIWAN	DÓLAR	TWD	0,23683	29,09200
URUGUAY	PESO	UYU	0,36282	18,99000
VENEZUELA	BOLIVAR FUERTE	VEF	1,60233	4,30000
	DERECHO ESPECIAL DE GIRO	USD/D.E.G.		1,59586
	UNIDAD DE FOMENTO DE VIVIENDA	Bs/UFV		1,60060

COTIZACION DE METALES PRECIOSOS

	UNIDAD MONETARIA	MONEDA	TIPO CAMBIO EN M.E.
ORO	ONZA TROY ORO	USD./O.T.F.	1452,45000
PLATA	ONZA TROY PLATA	USD./O.T.F.	40,01250

COTIZACION TASAS LIBOR

	1 MES	2 MES	3 MES	6 MES	9 MES	12 MES
TASA LIBOR(USD)	0,22%	0,25%	0,28%	0,44%	0,60%	0,77%

TASAS DE INTERES DEL BCB
Del 07 al 13 de abril de 2011

TASA BASE DE REPORTO EN Bs	3,00%
TASA DE RENDIMIENTO DE LA LETRA DEL TESORO A 91 DIAS EN USD	0,18%

TASAS DE INTERES EN EL SISTEMA BANCARIO
Del 28 de marzo al 03 de abril de 2011

	Bs.	USD
ACTIVA PROMEDIO EFECTIVA	8,35%	8,24%
PASIVA PROMEDIO EFECTIVA	0,93%	0,27%

* Las cotizaciones son indicativas a excepción del dolar estadounidense

Fuente: Banco Central de Bolivia//MSA//

Gobierno aprobará el 1 de mayo norma que anulará gradualmente Decreto Supremo 21060

La Paz, 12 ABR (ANF).- El presidente Evo Morales anunció, este martes, que el 1ro de mayo, Día del Trabajador, se aprobará un Decreto Supremo de Dignificación, el cual enumerará las leyes a ser sancionadas de manera gradual en la Asamblea Legislativa para anular el Decreto Supremo 21060.

En conferencia de prensa, el Jefe de Estado ratificó la imposibilidad de su administración de ofrecer un mayor incremento salarial superior al 10 por ciento, al considerar que el Tesoro General del Estado (TGE) no cuenta con los recursos económicos para satisfacer la demanda de los trabajadores que ejecutan un paro general indefinido desde la semana pasada.

Morales, quien explicó durante más de dos horas las negociaciones que sostuvo con los dirigentes de la Central Obrera Boliviana (COB), magisterio, fabriles, mineros sindicalizados y trabajadores de la Caja Nacional de Salud, informó que el déficit fiscal llegará este año al 4 ó 5 por ciento, situación que hace imposible cualquier aumento al salario.

"No hubo coincidencia en el tema salarial, el Tesoro General de la Nación no tiene capacidad. Si uno no tiene recursos económicos de donde vamos a sacar la plata. Me pidieron prestarnos, créditos para incrementar los sueldos, y eso no lo podemos hacer", dijo el mandatario en Palacio Quemado, al señalar que en dos a 4 años el pueblo notará la creación de nuevas fuentes de empleo, a causa de la reactivación del aparato productivo y del agro que está en marcha.

De acuerdo con el presidente, el proceso para anular el Decreto Supremo 21060 requiere de la aprobación de un conjunto de normas legales, pues los gobiernos tradicionales se encargaron de blindar legalmente ese decreto, resistido por los trabajadores.

El Jefe de Estado lamentó que la disputa de dirigentes sindicales por copar la Comité Ejecutivo Nacional de la COB haya influido de manera negativa en el proceso de diálogo, al considerar que lo más adecuado hubiera sido negociar después del ampliado nacional de los trabajadores, donde se elegirá a los nuevos líderes cobistas.

REFUNDACIÓN CNS: Asimismo, Morales Ayma informó que se acordó con la dirigencia cobista la necesidad urgente de refundar la Caja Nacional de Salud (CNS) con el propósito de transformarla en una entidad respetada y querida por la población asegurada.

Morales considera urgente realizar una reingeniería de la CNS, debido a que se encuentra al borde del colapso a causa del pésimo funcionamiento de esta entidad, que hace muy precaria y perjudicial la atención de los pacientes que luego de acceder a una consulta deben esperar tres meses para beneficiarse de un tratamiento especializado o una operación.

AVISO DE REMATE

PROCESO: Ejecutivo.
DEMANDANTE: Lindon Davieds Villarroel.
DEMANDADO: Wilfredo Villavicencio Cuéllar y Sobeida Gonzáles Romero
MARTILLERO: Notario de Fe Pública N° 9 Dra. Karell Paola Ávila Rodríguez
3er SEÑALAMIENTO: Sobre la base original del Avalúo Pericial con la rebaja del 50 % que alcanza la suma de: CIENTO VEINTE MIL TRECIENTOS 91/100 DOLARES AMERICANOS ($us. 120.300,91.-).
INMUEBLE A REMATARSE
El Fundo Rústico denominado "Alejandría o Villa Bety", objeto de embargo y ejecución ubicado en el Cantón San Joaquín, de la Provincia Mamoré, con una Superficie según Mesura de 3437.1689 Has., inscrito bajo la Matrícula Computarizada N°. 8.07.1.01.0000150, de propiedad de los ejecutados: Wilfredo Villavicencio Cuéllar y Sobeida Gonzales Romero de Villavicencio, subasta sobre la base del Avalúo Pericial con la rebaja del 50%, que alcanza la suma de: CIENTO VEINTE MIL TRECIENTOS 91/100 DOLARES AMERICANOS, ($us. 120,300,91.-)
El remate se efectuará el día MIÉRCOLES CUATRO DE MAYO DE 2011 AÑOS, a horas 11:00 a.m., en las oficinas de la Notaría de Fe Pública N° 9, ubicada en la calle Pedro de Rocha N° 49, los interesados, deberán depositar el 10% de la base señalada en efectivo o en depósito judicial a la orden del St. Juez de Partido 2do en lo Civil y Comercial de la Capital.
Santísima Trinidad, 31 de Marzo de 2011

P-0079/11

Publique aquí

Rompe Tari

ferbol53@yahoo.es Por: Fernando Díaz O. Cel. 674-19441

Publique aquí

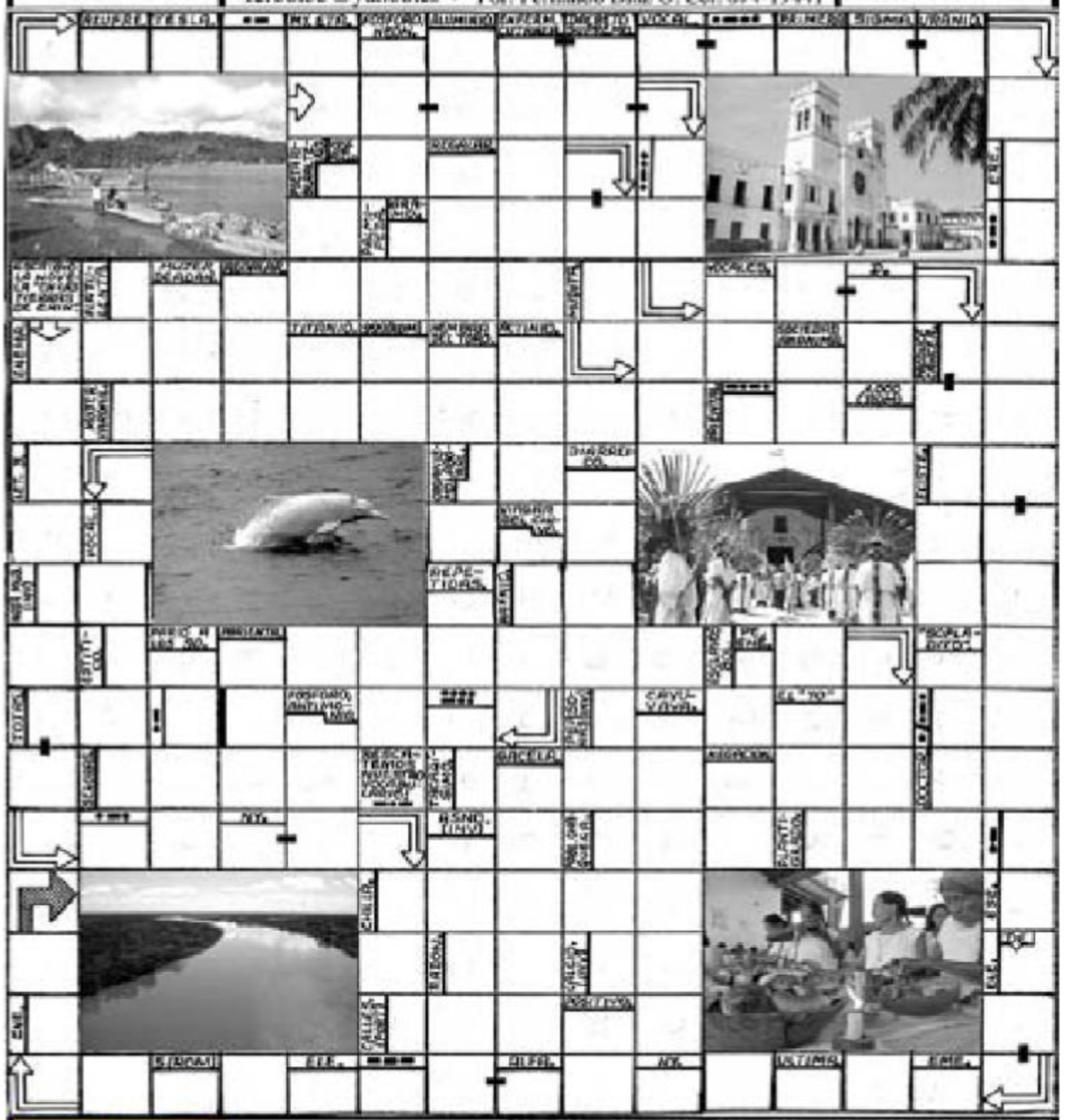

Nueva

Hamburguesa de Carne

FRIGOR RES

así de rica, así de rápida

Nombre: .....

Ciudad: ..... CI: ..... Telf. .....

PREMIO : Un paquete de 12 hamburguesa frigor.

NOTA: Presentar la solución hasta el día lunes 18 de Abril en las Of. de La Palabra del Beni.

REQUERIMIENTO

Se requiere contratar los Servicios Profesionales de un(a):
AUXILIAR CONTABLE
Con título en provisión nacional de Contador Público, y certificado de Operador de aplicaciones o Secretariado Ejecutivo.
Los interesados llamar al teléfono celular N° 72837734.

P-0080/11

PDCR financiará en el 2011 más de 10 millones de bolivianos

El Proyecto de Desarrollo Concurrente Regional, (PDCR) unidad de inversión dependiente del Ministerio de Autonomía tiene comprometido una inversión aproximada de 10.000.000 de bolivianos para la gestión 2011, en los 17 municipios del departamento del Beni que forman parte de su cobertura.

La inversión financiera se distribuye en dos ámbitos de trabajo que conforman la línea de acción del PDCR. En el componente de Inversiones Productivas se asignará un monto de 7.500.000 millones de bolivianos destinados a co financiar caminos vecinales, puentes e infraestructura de apoyo a la producción, incluyendo un proyecto de infraestructura turística que será co financiado con el Gobierno Municipal de Trinidad. En este componente son alrededor de 15 proyectos de infraestructura que se procesan vía el FPS, entidad gubernamental que canaliza los recursos financieros del PDCR.

El otro componente corresponde a Fortalecimiento Institucional e involucra el apoyo financiero a la formulación de cartas orgánicas en 12 municipios del departamento, apoyo a la formulación de 3 planes de desarrollo regional, co financiamiento de profesionales de asistencia técnica municipal en 13 municipios. En este componente se tiene comprometido una inversión de 3.000.000 millones de bolivianos, de los cuales el 75% es aporte del PDCR y 25% aporte de cada gobierno municipal participante.

Entrega de desayuno escolar fue agasajo para niños

Acto de inauguración del desayuno escolar en Santa Ana (foto LP).

Santa Ana 12 ABR (**La Palabra del Beni**).- El Gobierno Autónomo Municipal de Santa Ana del Yacuma, en un día especial como es el Día del Niño, ayer 12 de abril realizó la inauguración oficial de la entrega del desayuno y merienda escolar, tanto en el área urbana como rural.

El acto de inauguración se llevó a cabo en la unidad educativa Fe y Alegría 18 de Noviembre y contó con la presencia del alcalde Gustavo Humberto Antelo Chávez, representantes de la Dirección Distrital, directores y directoras de las diferentes unidades educativas de la ciudad, además de la presencia de los niños y niñas del mencionado establecimiento.

De acuerdo al programa especial preparado para la ocasión, primeramente habló la directora de la unidad educativa 18 de Noviembre, María Inés Aguilera, quién a nombre del magisterio urbano agradeció al Ejecutivo Edil, por las atenciones brindadas a la educación.

"Quiero agradecerle señor Alcalde, primero por el material que se nos entregó, asimismo por los calzados para los niños, y en especial por los trabajos que nos hicieron en nuestra unidad educativa", dijo.

Luego, hizo uso de la palabra el representante de la empresa de Productos Nutritivos y Alimenticios "Marly", que se adjudicó el proyecto de entrega del desayuno escolar, la cual ya trabajó en esta misma repartición el año pasado en el municipio Movima "

Por último, el encargado dar las palabras de inauguración oficial de la entrega del desayuno y merienda escolar, fue el alcalde Gustavo Humberto "Liqui" Antelo, quien dijo "para nosotros como municipio, es muy grato realizar esta inauguración oficial del desayuno escolar, en un día tan especial para los niños, como hoy 12 de abril, esperemos que la empresa que se adjudicó el proyecto trabaje igual y mejor que el año pasado, para que nuestros niños estén contento",

La entrega del desayuno y merienda escolar, se desarrolló paralelamente en todas las unidades educativas, tanto en el área urbana como rural.

Preparan otro agasajo a niños

En la Sexta División de Ejercito también hubo agasajo para los niños (foto LP).

Ejército, Armada Boliviana y V Brigada Aérea en coordinación con la Agencia de Desarrollo de Macroregiones y Zonas Fronterizas (ADEMAF), agasajarán a los niños este sábado en la plaza Fátima.

El comandante de la Sexta División de Ejército, Cnl. Guido Castro, informó que se hacen los respectivos preparativos para ofrecer a los niños un espectáculo con una variedad de números.

Explicó que estarán las bandas de música, asimismo se organizarán competencias y entregarán regalos, por lo que se espera importante presencia de niños de los barrios de Trinidad.

El Cnl. Castro dijo que la actividad comenzará a las 9 de la mañana y durará aproximadamente hasta el medio día, tiempo en el que se desarrollará una variedad de números con el fin de alegrar a la niñez trinitaria.

DÍA DE NIÑO

La tarde de ayer el patio de la Sexta División de Ejército fue escenario de un agasajo a los hijos del personal que forma parte de esta institución.

Hubieron payasitos que alegraron a los presentes, además un joven mago se encargó de sorprender a grandes y chicos.

Asimismo todos los niños, en la parte final de agasajo disfrutaron de algunos refrescos y bocaditos que fueron preparados para la ocasión.

RADIO BICENTENARIO

Personal de esta emisora que tiene sus instalaciones en la Sexta División de Ejército, también agasajó a niños de los barrios que integran el distrito de Fátima.

Entregaron regalos, hicieron concursos y motivaron a los niños para que celebren su día con alegría.

Radio Bicentenario funciona desde hace 3 meses habiendo logrado hasta el momento crear su propia programación con el fin de informar, educar, orientar y entretener.

Basura acumulada cerca del boqueo

A consecuencia del bloqueo que ejecuta la Central Obrera Departamental (COD) pasando el RI-29 volquetes de la Empresa Municipal de Aseo Urbano de Trinidad (EMAUT) descargaron en más de una oportunidad importante cantidad de basura en uno de los laterales de la carretera.

Esta situación ha ocasionado que el promontorio de inservibles despida malos olores en toda el área, situación que no es bien vista por transportistas, particulares y personas que circulan por el lugar ya que contamina el aire y puede ocasionar algún malestar en el organismo.

Es un problema difícil de resolver porque no existen vías alternas para llegar hasta el botadero municipal, por ello mientras dure el bloqueo los volquetes de EMAUT no podrán entrar donde se debe depositar los inservibles.

El trabajo de recojo de basura del centro y barrios de la ciudad se lo hace en el día y la noche, por lo tanto se requiere un espacio bastante amplio donde llevar los inservibles.

El bloqueo de la COD se inició el pasado lunes por la tarde, desde entonces no pasan vehículos hacia la carretera a Santa Cruz e incluso los camiones con ganado tuvieron que volver atrás a esperar que la medida se levante ya que los animales no pueden permanecer mucho tiempo sin agua y alimento.

Promontorios de basura que tendrán que ser retirados una vez que se levante el bloqueo (foto LP).

Este promontorio de basura se encuentra al lado derecho del ingreso al barrio Pedro Ignacio Muiba, sector noroeste de la ciudad. El concejal Nelson Villazón, señaló que EMAUT debería realizar una planificación adecuada y asimismo los vecinos no arrojar residuos sólidos en cualquier parte.

La preocupación del munícipe es que con la lluvia y el sol, la materia desechada entra en descomposición y puede despedir olores nauseabundos que representan un peligro para niños y ancianos, especialmente y la comunidad entera.

SEDES previene la fiebre hemorrágica

Con una movilización de brigadas de trampeo y control del ratón Calomis Callosus en Mamoré e Iténez, se busca prevenir brotes de fiebre hemorrágica, informó el epidemiólogo del SEDES, Wilfredo Camargo.

Explicó que en función a la planificación de control de este mal, se movilizó a 22 técnicos especializados, los mismos que ya tienen resultados favorables de control de la población de roedores.

Asimismo se hace las pruebas en los ratones para determinar si tienen el virus transmisor del Machupo, para definir el porcentaje de riesgo de transmisión de esta enfermedad.

Anunció que de encontrar una cantidad considerable de roedores portadores del mal se ampliará el trabajo para evitar que la población de la zona endémica se enferme.

Camargo, dijo que se catalogará a las zonas de riesgo y se realizarán trampeos permanentes para que se eviten enfermos por fiebre hemorrágica, asimismo se consolide un baja incidencia del mal.

Confió que ese trabajo que se realiza en estas localidades evite que se presente este año el mal, al no tener un solo caso en lo que va del 2011, por lo que se ejecutan estas acciones preventivas.

Recordó que el año pasado se registraron 5 casos de este mal de los cuales 3 fallecieron, por lo que esta gestión la Gobernación y autoridades nacionales destinaron los recursos respectivos para este propósito.

Lluvia no detiene medidas de presión por aumento salarial

Firmeza y decisión demostraron quienes bloquearon la carretera a Santa Cruz y a Loreto (foto LP).

Los maestros urbanos que mantienen cerrada la carretera al Santuario de Loreto, no cejaron en su empeño de ejercer presión en contra del Gobierno que preside Evo Morales para conseguir un mejor salario, pese a las persistentes lluvias caídas ayer.

El maestro Juan Heraldo Ira, afirmó que las precipitaciones pluviales no los harán retroceder, "nadie nos mueve de aquí mientras que no haya una solución", afirmó.

Manifestó que pese a las manifestaciones de buena voluntad demostrada por los trabajadores, el Gobierno no flexibiliza sus medidas y mantiene el incremento salarial del 10%, los trabajadores exigen por lo menos el 20.

El dirigente espera que la solución se de en el transcurso de las siguientes horas para no perjudicar más a los estudiantes.

DIRECTOR

Juan Heraldo Ira, recordó al director departamental de Educación Humberto Parari que fue dirigente de la COD y del magisterio beniano, como maestro también lideró campañas y huelgas de hambre en pro de un mejor salario, como tal, debe acordarse de ello y no amenazar a sus colegas con descuentos de sueldo.

"Que no se olvide que luchó por la clase obrera, junto a los que ahora critican nuestro movimiento, que no se pongan al lado de quienes ostentan el poder porque los cargos son pasajeros", manifestó Ira.

Gracias a lo anterior, el mes de marzo recientemente cancelado vino con descuentos de los días no trabajados, por ello, "no le tenemos miedo al descuento, que lo hagan, pero seguiremos luchando".

Se dirigió a sus colegas, hoy masistas, que estuvieron en la gestión de Parari, "que sepan que nosotros no nos hemos vendido a ningún partido político jamás, yo al menos, mi lucha es por el bienestar de los maestros", enfatizó Heraldo Ira.

Pidió al Presidente del Estado Plurinacional que cumpla su promesa de gobernar para el pueblo y que busque una solución de inmediato.

Un universitario fue elegido dirigente cívico de Riberalta

- Una histórica jornada de voto universal.

Riberalta, 12 ABR (Valle Press).- Las primeras elecciones cívicas por voto universal que se desarrollaron el pasado 10 de abril, favorecieron al universitario Miguel Apinayé Aguilera, que se consiguió 1.400 votos de un total de 2.700 emitidos en seis recintos electorales distribuidos en los cinco distritos de la ciudad.

Según el periodista David Bernal de radio Riberalta, el flamante titular del ente cívico local, encabezó una coalición de organizaciones estudiantiles, transportistas, fabriles y sindicales, que decidieron darle un nuevo rumbo a la entidad cívica y recuperar su papel gestor de proyectos en beneficio de Riberalta y la región.

Bernal informó que el Comité Electoral manifestó su satisfacción por los resultados alcanzados, aunque también, mostró preocupación por el ausentismo de los pobladores porque "todos pensábamos que al menos unos 15 mil ciudadanos irían a sufragar para elegir a su dirigencia cívica considerando que el Padrón Electoral de Riberalta es de 40 mil inscritos".

El periodista amazónico, informó que los principales dirigentes del Comité Cívico del Beni participaron como observadores del proceso, recorriendo permanentemente los recintos electorales habilitados y al final del conteo de votos; el dirigente cívico beniano, Felcy Guzmán, felicitó a los nuevos dirigentes e instó a los riberalteños a continuar en la lucha por las justas reivindicaciones de desarrollo del departamento.

Bernal dijo que la flamante dirigencia cívica deberá enfrentar varios temas que ya son problema en la región y con mucha capacidad de diálogo, gestión y creatividad debe viabilizar soluciones.

"Los problemas urgentes están relacionados con la falta de sostén económico para la institución, además de un vetusto edificio que en la actualidad se encuentra inmerso en un lío judicial con personas particulares, existen temas fundamentales que tienen que ver con la economía regional como la nueva Ley de Fronteras que sin duda afectará la economía de la provincia Vaca Díez, los temas vinculados a aranceles para el ingreso de productos alimenticios a la provincia, el pedido de una zona franca, mayor asignación de recursos para enfrentar eventos climáticos, respeto a la autonomía regional, entre otros puntos que merecen atención", agregó.

Nuevamente en la parte posterior de la Circunvalación, sector de la estación de Bombeo Central, apareció una importante cantidad de espuma blanca, producto de las aguas servidas que se expulsar hacia ese sector de la ciudad.

La novedad en esta ocasión fue que por impulso del viento la espuma blanca se fue hacia el sector de La Plataforma. Esta situación es frecuente cuando las bombas expulsan agua fuera de la Circunvalación.

Para la gente que circula por el lugar es un hecho que no es desapercibido. Se observa a varias personas mirando como la espuma blanca es impulsada a otros lugares por la fuerza del viento.

Concejo aprobó inicio de proceso para elaborar Carta Orgánica

El pleno del Concejo Municipal aprobó, este martes, la Ordenanza en la que se da Inicio al Proceso Participativo para la Elaboración del Proyecto de la Carta Orgánica del Gobierno Autónomo Municipal de Trinidad.

La decisión fue asumida de acuerdo con el marco normativo establecido en la Constitución Política del Estado y la Ley Marco de Autonomías y Descentralización.

Según esta Ordenanza la elaboración del Proyecto de Carta Orgánica busca promover una amplia participación ciudadana por tratarse de una Norma Básica Institucional que regirá la vida política, social, cultural y económica del municipio de la ciudad de la Santísima Trinidad.

La base jurídica de esta normativa interna está en la Constitución Política del Estado, que instaura un nuevo régimen de descentralización político-administrativo con autonomías que deberán implementar las Entidades Territoriales Descentralizadas y Autónomas, ampliando en su artículo 302, las competencias de los Gobiernos Autónomos Municipales.

El proyecto deberá ser elaborado a través de un proceso participativo, en sujeción a la Constitución Política del Estado. Su contenido establecerá ejes temáticos referenciales y no limitativos, los mismos que se detallan a continuación:

1.- Disposiciones generales

2.- Régimen de desarrollo humano integral

3.- Régimen de las culturas e interculturalidad en el municipio de Trinidad

4.- Régimen de participación ciudadana y control social

5.- Régimen de planificación, gestión y ordenamiento territorial

6.- Régimen de conservación del medio ambiente y recursos naturales, municipio sostenible

7.- Régimen de tráfico y transporte

8.- Régimen económico y financiero del municipio

9.- Régimen de desarrollo productivo, promoción y desarrollo económico

10.- Régimen tributario

11.- Régimen Electoral e instituto de democracia participativa

12.- Régimen de transparencia y ética

13.- Régimen de planificación estratégica municipal y programación operativa

14.- Relaciones intergubernamentales

15.- Órganos del Gobierno Autónomo Municipal de Trinidad.

Maestros personificaron a la vecindad de El Chavo

- Actuaron y alegraron a sus alumnos en el Día del Niño.

La vecindad de El Chavo personificada por maestros de la escuela Pedro Ignacio Muiba (foto LP).

Directora, maestros y padres de familia se organizaron y agasajaron a estudiantes de la unidad educativa Pedro Ignacio Muiba, que funciona detrás del Cementerio General de Trinidad.

Los educadores presentaron una variedad de números, entre lo que se destacó la vecindad de El Chavo, lo que arrancó aplausos en más de una oportunidad de parte de los alumnos.

La directora del establecimiento, Blanca Matilla, explicó que entendiendo el significado del afecto entre maestros, alumnos y viceversa, decidieron vivir una mañana de integración y alegría.

En esta ocasión a los maestros les tocó hacer de personajes como El Chavo, Ñoño, Don Ramón, Chilindrina, profesor Jirafales, doña Florinda, Popis y otros que ya son conocidos por los niños.

Dijo que la experiencia ha sido única, porque todos los personajes fueron aplaudidos por los alumnos y hasta reclamados para que vuelvan a presentarse en escenario.

Comentó que una vez que finalizó el acto central, cada maestro agasajó a sus estudiantes en sus respectivas aulas, con el apoyo de los padres de familia que también habían llegado a la unidad.

Concluyó mencionando que el Día del Niño también fue una jornada para ratificar el compromiso de servicio para seguir formando a las presentes y futuras generaciones, para que Bolivia tenga ciudadanos de bien.

La Salle mostró su sensibilidad agasajando a los niños

Un gesto digno de mencionar y plausible desde todo punto de vista, los alumnos desde el 1° al 6° de Secundaria del colegio La Salle, agasajaron a los niños de unidades educativas un poco alejadas del centro de la ciudad.

Los alumnos de kinder a 6° de Primaria de las unidades educativas El Mangalito y Orlando Monasterio Claure recibieron golosinas, globos y regalos sorpresas para los niños que participaron de diferentes competencias recreativas.

La intención fue hacerles pasar una mañana alegre con cuentos, números musicales y participando en la transmisión de mensajes enfocados a promover los valores esenciales del ser humano.

Estos jóvenes a través de la enseñanza inculcada en el hogar y el colegio sostienen que cada individuo debe ser tolerante piadoso, amigable con otras personas.

Están concientes que, inculcando estas actitudes, los niños en adelante tendrán una relación adecuada con las personas diversas, fortalecer el respeto a las normas de convivencia.

Los estudiantes del Colegio La Salle, compartieron con los niños de escuelas periféricas (foto LP)

La iniciativa de los estudiantes "lasallistas", demuestra que no se necesita un aparatoso despliegue de gente para alegrar a los demás sino el sentimiento de amor el prójimo y sobre todo llenarse de emoción al ver como un niño sonríe al entregarle un juguete o cuando degusta un refrigerio, invitado en un día especial para todos los niños de Bolivia.

El homenaje se complementó con el acto especial que les prepararon los maestros que también presentaron números musicales.

Desde el principio al final todo fue muy agradable, porque en el caso de la escuela Orlando Monasterio, dejaron balones de fútbol, fútsal, voleibol y baloncesto, dejando en alto el nombre de su colegio y el Centro Interno de Estudiantes, promotor de esta actividad.

Trinidad zona libre de rabia canina

Trinidad es una zona libre de rabia canina luego de 2 años y 2 meses sin casos de esta enfermedad, informó el responsable de zoonosis del Servicio Departamental de Salud, Daniel Chávez.

Aseveró que en este periodo sólo se registraron ataques de canes a las personas y al momento de investigar no revestían gravedad de infección por rabia canina.

Mencionó que a pesar de tener una cantidad importante de canes que deambulan en las calles y la falta de salubridad, no se registraron casos en este prolongado periodo.

Lamentablemente, dijo que aún se tienen zonas vulnerables donde se debe mantener los controles y enfocar campañas de vacunación contra este mal de forma periódica.

Detalló que las zonas aún riesgosas por la proliferación y ataques de canes son los barrios Niña Autónoma, 13 de Abril y el sector del campo universitario donde se debe trabajar con la vacunación.

Anunció que en el mes de agosto cuando se realice la campaña de vacunación a nivel nacional, se ejecutará una vacunación preferencial en las zonas ya mencionadas.

Consideró que una vez se realice esta campaña se entregará la documentación a nivel nacional de que Trinidad es zona libre de rabia canina, la cual será verificada por las autoridades respectivas.

Comentó que al momento el único sector de actividad viral vigente es Santa Ana del Yacuma, ya que el año pasado se registraron 3 casos y este año se tiene un caso confirmado por laboratorio.

El funcionario del SEDES, dijo que se realizará este próximo viernes y sábado una campaña de vacunación en este municipio.

Gobernador espera que no haya "diálogo de sordos"

El gobernador del Beni, Ernesto Suárez, dijo que espera que en las mesas de negociaciones entre la dirigencia de la Central Obrera Boliviana (COB) y el Gobierno Nacional no se produzca "diálogo de sordos" para que vuelva la calma al país.

En el pasado, Suárez como gobernador opositor al Gobierno de Evo Morales se reunió en reiteradas veces con autoridades estatales, sin que las diferencias se hayan resuelto por completo.

"Ojala que no sea un diálogo de sordos, como los que estamos acostumbrados", dijo la autoridad beniana, mientras la dirigencia analizaba la oferta que les hizo el Gobierno como respuesta a sus demandas.

Suárez calificó de "distractivos" los intentos de negociación que propone el Gobierno.

Lamentó que las autoridades del Estado Central hayan tenido que esperar a que los trabajadores implementen medidas de presión antes de siquiera escucharlos.

Comentó que la economía nacional no está bien llevada y muestras de ello son la escasez de alimentos, la elevación de precios y las colas que forman los ciudadanos para adquirir algunos productos.

"Hay una reacción de parte de los distintos sectores, que lamentablemente se agudiza por el menosprecio o el maltrato que se da de parte del Gobierno del MAS cuando minimiza, cuando se hace la burla, cuando no reconoce a estos sectores por los que supuestamente él debería luchar", añadió.

Unidades educativas pasan clases en provincias

El paro de actividades en el magisterio urbano y rural no se ejecuta en un 100% en función al seguimiento diario que se hace, informó el director departamental de Educación, Humberto Parari.

Según los reportes de las direcciones distritales más del 50% de unidades educativas en el Departamento pasan clases, con la asistencia nutrida de estudiantes y maestros.

Confirmó que en Riberalta es la única zona donde se cumple un paro total, tanto en el área urbana y rural desde que el magisterio determinó iniciar una huelga general indefinida.

También en la distrital de San Javier el paro es en un 100%, lo mismo que en San Ignacio.

Asimismo, comentó que en Trinidad son 5 las unidades educativas que tienen actividades con una asistencia importante de alumnos y maestros que determinaron no acatar la medida.

Aseguró que en San Borja, Santa Ana, Santa Rosa y Magdalena las actividades educativas son normales y en las demás distritales se registran porcentajes importantes de establecimientos pasando clases.

Este monitoreo se lo realiza a diario y se envía al Ministerio de Educación el informe detallado de que unidades educativas están paralizadas y cuales pasan clases.

Argumentó que este reporte se realiza en función a la exigencia del Ministerio y se tendrá una definición final en cuanto a la situación salarial en esta cartera de Estado respecto a las sanciones respectivas.

SUSCRIBETE
4620808

Inseguridad en ingreso al Palacio de los Deportes

Momento en que personal encargado del control fue rebasado por los presentes (foto LP).

La insuficiente cantidad de personal para garantizar el orden, puso en riesgo la integridad física de niños en uno de los ingresos al Palacio de los Deportes ya que todos querían entrar.

La gente comenzó a llegar al lugar aproximadamente desde el medio día, pero no todos pudieron ingresar ya que en el interior del Palacio de los Deportes ya existía una importante cantidad de niños.

Aproximadamente a las 15:30 los guardias municipales y los pocos miembros del Grupo SAR, no pudieron contener a los padres de familia y sus niños, que finalmente ingresaron por la fuerza.

En el transcurso de este descontrol, muchos niños fueron aplastados (no en el piso), pero felizmente se encontraban con sus padres, quienes les protegieron para que no les pase ninguna desgracia.

Pero el problema no quedó ahí, ya que una importante cantidad de personas había subido hasta el segundo piso del Palacio de los Deportes, pero fueron desalojados del lugar así que tuvieron que bajar aglomerados por las gradas.

Finamente el ingreso donde se presentaron estos incidentes tuvo que ser cerrado para evitar aglomeraciones y probables desgracias. Lamentablemente muchos padres con sus hijos se quedaron fuera del Palacio de los Deportes.

En el interior y parte posterior del citado escenario deportivo sólo se observó a personal de la Intendencia y del Grupo SAR, no así de la Policía. Ni siquiera se observó uniformados para ordenar y restringir el tráfico vehicular en ese sector.

Niños agasajados en el Palacio de los Deportes

El Palacio de los Deportes estuvo repleto de niños la tarde de ayer (foto LP).

Autoridades municipales agasajaron a los niños trinitarios en el Palacio de los Deportes donde ofrecieron un espectáculo con payasitos que hicieron concursos y entregaron premios.

El alcalde de Trinidad, Moisés Shriqui, expresó su felicitación a los niños y se comprometió a trabajar para que este segmento de la sociedad tenga más espacios de recreación y diversión. Asimismo agradeció la iniciativa de las concejalas Fernández y Viruez.

En el acto también se observó la presencia de algunos parlamentarios, concejales de oficialismo y oposición, dirigentes vecinales y representantes de instituciones que trabajan en la protección de los derechos de la niñez.

Después del acto de inicio, los payasitos tomaron el control del escenario e hicieron pasar momentos de alegría e integración a los niños presentes haciendo concursos y distribuyendo regalos.

El escenario prácticamente quedó pequeño, es decir que había niños con sus padres en las gradenías, pero también dentro del campo de juego donde se colocó una especie de tarima.

Trabajadores de la UAB mantienen paro indefinido

Los funcionarios administrativos de la Universidad Autónoma del Beni (UAB) por disposición de la Central Obrera Departamental (COD) acatan disciplinadamente el paro indefinido de actividades y participaron del bloqueo de carreteras.

Alejandro Ortiz, secretario ejecutivo del Sindicato de Trabajadores de la UAB, afirmó que como organismo afiliado a la COD, apoyan decididamente las medidas de presión dictadas en contra del Gobierno nacional, exigiendo mayor incremento salarial.

Es una lucha de todos los trabajadores del país, incluyendo los del sistema universitario nacional porque buscamos un mejor salario, que el incremento sea mayor al 10 por ciento para más o menos sobrellevar la aguda crisis por la elevación de los productos de la canasta familiar, dijo.

También buscan la reactivación del aparato productivo nacional, que haya mayor apoyo financiero para los productores. Luchamos por que el Seguro Universitario se mantenga, el de la Caja de Salud y otros beneficios que hasta el momento tiene la población, manifestó Ortiz.

Aseguró que las puertas de la Universidad permanecerán cerradas mientras no haya una solución al pliego petitorio de la COB, por lo tanto, pidió la comprensión de la comunidad.

El dirigente afirmó que la medida se cumple sin que haya ninguna presión ni amenaza del Rector para que los trabajadores retornen a sus fuentes de trabajo.

Levantan bloqueo en ruta a Santa Cruz y a Loreto

Los representantes de instituciones aceptaron levantar el bloqueo para asumir medidas más radicales (foto LP).

La ruta a Santa Cruz y a Loreto fue despejada ayer a las 18:00 horas, después que la dirigencia de la Central Obrera Departamental decidió esperar los resultados del ampliado nacional de los trabajadores en La Paz.

Los dirigentes de la COD expresaron criterios diferentes respecto a los avances del diálogo de su ente matriz con el Gobierno, por lo que para despejar las dudas y retomar las medidas de presión se decidió levantar el bloqueo en las rutas citadas.

Asimismo, coincidieron en manifestar que una vez la Central Obrera Boliviana decidió el bloqueo de caminos, medida a la que se anticiparon en el Beni, es conveniente conocer los resultados del diálogo con el Gobierno y de acuerdo a lo que decida el ampliado nacional retomar las medidas de presión.

Comentaron que si las bases deciden continuar las movilizaciones y bloqueos se reactivarán las mismas en Trinidad, esta vez mejor organizados para tener la contundencia que la situación amerita.

Ayer a las 17:00 horas el comandante de la Policía en el Beni, Cnl. Víctor Maldonado llegó hasta los puntos de bloqueo, uno diagonal al cuartel San Severino en la carretera a Santa Cruz y el otro sobre la ruta a Laguna Suárez por donde se llega a Loreto, donde pidió a los bloqueadores levantan la medida.

Después de escuchar las razones de los bloqueadores y explicarles que debían despejar la vía para que los motorizados puedan circular, se acordó un margen de espera hasta las 18:00, de lo contrario se procedería al desbloqueo.

Terminado el plazo no fue necesaria la intervención de la Policía porque la medida fue suspendida, ante la oposición de los trabajadores de la Universidad Autónoma del Beni, quienes pidieron seguir adelante con el bloqueo.

La ejecutiva de los maestros urbanos del Beni, María Luisa Vargas, aclaró que la suspensión del bloqueo no significaba el retorno a clases sino que se planificarían otras estrategias de lucha para ser escuchados, sobre todo en lo referido al incremento salarial que debe ser superior al 10%.

Suspendido el bloqueo que se inició este lunes las organizaciones afiliadas a la COD se reunieron en un ampliado para analizar las medidas a seguir. No se pudo conocer los resultados del encuentro.

Alcalde trinitario solidario con Rubén Costas

Moisés Shriqui, alcalde de Trinidad (foto LP).

El alcalde de Trinidad, Moisés Shriqui, expresó su solidaridad con el gobernador de Santa Cruz, Rubén Costas y su familia, quien horas atrás fue herido en un tiroteo provocado por asaltantes.

Sostuvo que pocas personas son las que arriesgan su vida para proteger a otros, refiriéndose a la actitud de Costas que según se informó pretendía defender a una persona que era atacada por delincuentes.

Shriqui dijo que el Gobernador del Beni se trasladó a la ciudad de Santa Cruz al promediar las 16:00 horas con el objeto de estar al lado de Costas y su familia.

Lamentó que la delincuencia llegue a esos extremos en la ciudad de Santa Cruz, esperando que las entidades encargadas de la seguridad den con los delincuentes protagonistas del hecho.

DATO

El gobernador de Santa Cruz, Rubén Costas, fue herido ayer en un tiroteo provocado por asaltantes que intentaban robar a una mujer, pero está fuera de peligro, informaron fuentes de la Gobernación y médicos que lo atendieron.

Las primeras versiones indicaron que dos antisociales le dispararon desde una motocicleta, en circunstancias en que el Gobernador cruceño intentaba ayudar a una joven que supuestamente estaba siendo

Gobernador Suárez se solidariza con Costas herido

El gobernador del Beni, Ernesto Suárez, se solidarizó con su similar de Santa Cruz, Rubén Costas, quien fue herido en la cabeza con arma de fuego al intentar perseguir a presuntos asaltantes.

El Gobernador cruceño terminó con una herida de entre cinco a seis centímetros en la sien izquierda. Es atendido en una clínica particular. Su salud es estable.

"No deja de ser una situación preocupante la inseguridad que hay, y lógicamente (expreso) la solidaridad que tenemos hacia él y su familia en estos momentos que están atravesando", dijo.

El Gobernador beniano prefirió no adelantar ningún criterio sobre los móviles del hecho hasta tener un informe oficial de lo ocurrido en Santa Cruz de la Sierra.

"Lo que sí puedo decir es que es muy preocupante, muy preocupante, y ojala que haya la celeridad correspondiente para poder esclarecer lo que ha pasado", sostuvo la autoridad.

Suárez, se trasladó en horas de la tarde a la capital cruceña, una vez ahí se dirigió a la clínica para visitar al Gobernador cruceño.

Bloqueos no afectan abastecimiento de carburantes

El bloqueo que se registró en la carretera Santa Cruz- Trinidad y la que conecta con San Ignacio no afectó al abastecimiento de carburantes, informó el jefe de zona de YPFB, Gerardo Valverde.

Explicó que tanto la capital como las provincias disponen de grandes reservas de combustible para varias semanas de provisión, además de enviar una cantidad importante al Norte y otras localidades.

Con relación al Gas Licuado de Petróleo se tiene hasta para 9 días de provisión en Trinidad y una cantidad superior en provincias.

En el caso de gasolina se dispone de reservas para 27 días, por lo que no se debe temer por un desabastecimiento cuando se registre algún bloqueo de ruta.

Respecto al diesel se tienen reservas mayores que pueden abastecer inclusive por un mes, por lo que la población puede estar tranquila en cuanto a la venta de carburantes.

Recordó que no sólo es el caso del bloqueo de la COD desde este lunes, sino que se registraron en el último mes 2 bloqueos en Santa Cruz y en ese periodo no existió desabastecimiento.

Comentó que para evitar problemas de provisión de carburantes YPFB recibe combustible todos los días e inclusive se tienen cisternas en espera para la descarga, garantizando así la provisión.

Esta situación, enfatizó, hace que tanto en la capital como en las provincias de pueda dotar del carburante necesario para situaciones especiales como las ya mencionadas.

Clasifacil

VENTA CASAS

VENDO Casa nueva en zona comercial cerca del mercado Central y Pompeya y de la nueva Plazuela, apta para vivienda, negocio, empresas, 5 cuartos, madera tajibo, ventanas blindex, garaje, churrasquera. Ref. 72841772.

HERMOSA CASA EN VENTA EN URBANIZACIÓN SAN ANTONIO, 3 DORMITORIOS, DEPENDENCIAS $us 35.000. Ref. Cel. 70264061.

ANUNCIE AQUÍ

TRABAJO

SE NECESITA, un técnico en celulares. Ref. **Cel. 72810936 – 70277576.**

Se necesita joven para trabajo de medio día, referencias en calle Cochabamba # 108.

ANUNCIE AQUÍ

Coteautri
COMUNICACIONES

COMUNICADO

COTEAUTRI LTDA. Informa a sus socios y usuarios que la facturación de los diferentes servicios, por el mes de **MARZO-2011**, se encuentran en ventanilla.

Asimismo en cumplimiento al Reglamento de Facturación, Cobranza y Corte, los números telefónicos que se publican a continuación, deben cancelar sus facturas pendientes al mes de **FEBRERO-2011**, caso contrario se procederá al corte del servicio, de acuerdo al rol siguiente:

Del Número 46-28000 al 46-49999 Lunes	11 de Abril/2011
Del Número 46-26000 al 46-27999 Martes	12 de Abril/2011
Del Número 46-24000 al 46-25999 Miércoles	13 de Abril/2011
Del Número 46-22000 al 46-23999 Jueves	14 de Abril/2011
Del Número 46-20000 al 46-21999 Viernes	15 de Abril/2011

Señor abonado, pague a tiempo sus facturas, de **Telefonía Básica, Internet y TV CABLE**, para evitarse molestias.

El horario de atención en la Sección Caja de **COTEAUTRI LTDA.**, en el **BANCO MERCANTIL SANTA CRUZ, BANCO GANADERO, BANCO NACIONAL, COOPERATIVA EL BUEN SAMARITANO Y LA COOPERATIVA VIRGEN NUESTRA SEÑORA DE COTOCA**, para el pago de sus facturas por los servicios recibidos, **es de lunes a viernes de 09:00 a 16:00, los sábados de horas 09:00 a 12:00.**

CONSULTAS DEUDAS - LINEA GRATUITA N° 102

Trinidad, 05 de abril de 2011

"RELACIONES PÚBLICAS DE COTEAUTRI"

P-5109/10

Cooperativa de Servicios de Agua Potable y Alcantarillado Sanitario "TRINIDAD" LTDA.

"COATRI" LTDA.

CORTE PROGRAMADO POZO A-1

La Cooperativa de Servicios de Agua Potable y Alcantarillado Sanitario "Trinidad" Ltda.. "COATRI", comunica a los socios y usuarios de las Zonas: Pompeya, Villa Corina, Central, Fátima, Belén, San Vicente y San Antonio, que el día MIERCOLES 06 de Abril/2011, a partir de las 8 de la mañana, habrá baja de presión en el suministro de agua potable por el lapso de 72 horas, por tener que realizar trabajos de mantenimiento del pozo y equipo de bombeo del pozo A-1, para mejorar la dotación de agua en diferentes zonas de nuestra ciudad.

Por lo que pedimos a nuestros socios su comprensión.

Para mayores informaciones comunicarse a los siguientes teléfonos: Atención al Socio 178, ODECO 46-21118, Dpto. Técnico 46-22118 o en nuestras oficinas de C/ La Paz esq. Ejercito.

Trinidad, 05 de Abril de 2011

P-0024/11

VENTA VEHICULOS

VENDO
Moto JIEDA cc. 150, modelo 2006 (La del tenegado). Papeles al día 1.100 $us. Chatlable. Ref. 46-27320 (llamar en la noche).

DE OCASIÓN
Vendo Vagoneta MITSUBISHI PAJERO SPORT, año 2002 a diesel $us. 6.600. chatlable s/ papeles. Cel. 70260418.

AVISO Vendo Vagoneta Japonesa, marca NISSAN tipo PATFINDER-REGULUS, 4X4, roster, 5 puertas, modelo 2.200, color plata, aros de magnesio, asientos de cuero, luces alógenas blancas azulinas, etc. **A tan solo 6.100 Dólares, charlable. Ref. C/ Carmelo López Nº 124, restaurant LA CLAVE, Cel. 71147402**

AVISO De ocasión vendo una motocicleta TIPO DEPORTIVA-CROSS, de procedencia JAPONESA, motor HONDA de 4 tiempos, a gasolina para, cola de pato, acerbas, taba disco, escape roncador, etc. Totalmente personalizada, con papeles al día, PLACA NACIONAL y carnet de propiedad. A tan solo 670 Dólares, charlable. Ref. C/ Carmelo López No 124 restaurant LA CLAVE, o llamar al Cel. 71147402.

VARIOS

VENDO DE OCASIÓN
Sala de Play Station 2 completo "Funcionando", consta de 5 consolas con 160 Gigas y 5 Teces de 21" pantalla plana. O permuto.
Cel. 72811227 – 74704588.

SE VENDE ROCKOLA
6 juegos de silla con mesa, mesón bien equipado listo para funcionar todo en 2000 $us. Cel. 72815065

EN VENTA
Una escopeta, pistola, cartucho 32 y una computadora SONY UA10, color plomo Portátil y una moto deportiva CHINA 200 cc. Súper motos. Ref. Cel. 79236740

Alejandro de 22 años, complace a mujeres íntimamente.
Cel. 73910994. absoluta discreción.

MOTIVO DE VIAJE
Se vende: Rockola pequeña 2 pantallas, aire acondicionado, nuevo LG 18.000 BTU., motocicleta HONDA 250cc., TV LG 42-, modelo SCARLET, play 2, DVD nuevos, casa frente a la plaza de los mangalitos, lotes y otras muchas otras cosas. **Ref. 72685688.**

URGENTE Bob-Cat semi nuevo Mod. 2005; con papeles al día Ref.- 72862999

PRESTAMO AL INSTANTE Sobre moto con documentos y televisores, equipos de sonido y joyas de ORO. Ref. C/ Carmelo López N° E-140. Fono: 77037886.

AVISO
Reparamos bombas de agua, domiciliarias y sumergibles. Reparaciones, garantizadas y duraderas. Cel. 70272478 – 76984248.

ANTICRETICO

ANTICRÉTICO Se da en anticrético un departamento completo con sala y mezanine para negocio. A media cuadra de la plaza principal, mayor información llamar al celular 72810001.

En anticrético una casita independiente, 2 dormitorios, salita, baño, cocina, lavandería, patio.
Ref: Ramiro 76867678 – 67787860.

NESECITO EN ANTICRÉTICO
Una casa independiente con 2 dormitorios y demás dependencias, para familia reducida, cuento con 8.000 $us. Ref. 79203944.

CASA EN ANTICRÉTICO
3 habitaciones con baño independiente, urbanización Nueva Trinidad # 275.
Cel. 72836412.

VENTA TIERRAS Y TERRENOS

SEVENDE, terrenos dos cuadras antes de la normal en 3.500 $us, computadora portátil 14" TOSHIBA y celulares BLACKBERRY y HTC nuevos.
Llamar al 72818840.

SEVENDE, una Parcela a 10 Km. de Tdd., con 20 hectáreas de pasto tangola, casa de material con 40 chanchos de 50 hectáreas.
Ref. Cel. 79206700

Casas y Terrenos en venta: Plaza de la Tradición, El Palmar, Los Tocos, 1ra entrada de Paititi, Palermo, Pompeya, Nueva Trinidad, Bello Horizonte, San Pedro, Bertha II, Zona Universitaria. Ref. Inmobiliaria Beni.
Cel. 72838887 – 46-26350.

LOTE EN VENTA
Vendo 1 terreno de 1200 Mts.2 o 2 terrenos de 600 Mts. 2, diagonal a la Plazuela de la Tradición, papeles e impuestos al día. Ref. 79810116.

URGENTE VENDO : Lote en Av. 27 de Mayo, 500 m2; a una cuadra del Seguro Bancario. Ref. 72862999.

SE VENDE
Hermoso terreno, Urbanización Universitaria, a pocos metros de la Fexpo-Beni, a pagar en cuotas a la U se tiene pagado 600 $us., en venta o traspaso 500 $us. Llamar al Cel. 72812293.

ANUNCIE AQUÍ
LLAME AL 46 20808
UNA OPORTUNIDAD UNICA

LOCH TEL

La mejor Televisión por Cable!!!

Ya llegamos con nuestra señal de Cable a su Zona!!!

AMPLIAMOS nuestra **RED** y ahora cubrimos con nuestro servicio: **La zona PRIMERO DE MAYO Y LA NIÑA AUTONOMA**

Le ofrecemos la MEJOR programación!!!
82 Canales a tan solo **110 Bs. Mensual**

SUSCRIBASE YA Y APROVECHE NUESTRAS PROMOCIONES!!!
- ✓ **1 Punto Adicional GRATIS** al momento de la instalación
- ✓ **1 Mensualidad GRATIS** si cancela 3 meses Adelantados

Llámenos al: 4624977 – 4626774
C/Alberto Reyes Davis N. 69 (Frente al Colegio La Salle)

P-4517/10

ALQUILER

SE ALQUILA Una sala ideal para negocio con baño, más una habitación para vivienda, en zona céntrica frente al Comité Cívico. Llamar a los Fono: 76878087 - 46-28350.

SE ALQUILA Tienda grande, con baño privado, calle Viador Pinto casi esquina Martiniano Fuentes, detrás de la Terminal, en zona comercial (ideal para Internet; Zona de Hoteles u oficinas de Flotas). Ref. 71157395 o en el mismo lugar, en Consultorio Dental BIO-DENT.

SE ALQUILA
Una habitación grande, a media cuadra de la Plazuela Rosada, a compartir en Dpto de señorita.
Llamar al Cel. 72123000 – 76083422

Se da en alquiler, 1 casa en Bello Horizonte 4ta entrada, calle Mamory No 8 lado del mercado de Bello Horizonte, 2 dormitorios, living-comedor, un baño más, 1 ambiente 7x9 Mts. Para negocio en $us 250. americano. Llamar al Cel. 79210944 – 70272829- 46-37120.

SE ALQUILAN, 2 piezas C/ baño, alado de KAROL BURGUER, calle Nicolás Suárez. Telf. 46-22482 - 72810936.

SE ALQUILA, cuarto con baño privado, en calle Pando (Cobija) No 276, entre Sucre y Antonio Vaca Diez. Telf. 46-23096 y 72491985.

AVISO DE ALQUILER Se alquila un departamento a estrenar, que consta de 2 habitaciones, baño, cocina, lavandería, está ubicado en la calle Hermando Ortiz Chávez entre C/ Feliz Sattori y C/ Horacio Rivero Egüez. Frente al hogar de niña. Mayores referencias llamar al Cel. 75890075

Alquilo casa céntrica, bonita y amplia, semi-amoblada: excelente ubicación, avenida Bolivar # 82, frente a la Plazuela excombatiente.
Ref. 46-24656 – 70263998 – 72837431.

Cuarto en alquiler, independiente, con baño privado, ropero empotrado, en zona residencial, para persona sola, preferentemente mujer. Cel. 70260478.

PATOS AL HORNO
Listo para cualquier acontecimiento especial (almuerzo o cena), haga su pedido al Cel. 75890823 – 75192248.

EN ALQUILER PARA OFICINA
Una tienda grande, a media cuadra de la Plaza, 120 m2, baño privado, puertas blindex, medidor de luz independiente. Una casa independiente, a tres cuadras de la Plaza, cuenta con una tienda y tras tienda, una sala, 2 ambientes medianos, baño, cocina, etc. Ref. Cel. 72842011.

Se alquila un departamento planta alta, consta de 2 dormitorios, ubicado en la calle 18 de Noviembre # 247 entre 6 de Agosto y Vaca Diez.

CASA EN ALQUILER A ESTRENAR Consta de 2 planta, 4 cuartos amplios, 3 baños y medio, living-comedor, cocina, patio y garaje. Preferentemente para empresa u oficina, ubicada en Av. El Mar entre Cochabamba y Cipriano Barace. Ref. Cel. 72823694 – 72813119 – 46-21369.

EN ALQUILER
Se da en alquiler 2 ambiente con su baño privado y corredor, en Bs. 1.200, incluye luz y agua, ubicado frente de la fuerza aérea. **Ref. Cel. 71146624.**

El ofertón
• Cel.- 72841688
• Telf.- 46208808

LISTA DE PRECIOS DE AGUA LINDA

Nro.		Detalle Precio Bs.
1	Botellón de 20 litros	12.00
2	Botellón de 10 litros	6.00
3	Paquete de 1/2 litro	22.00
4	Paquete de 1/2 litro con pico	24.00
5	Paquete de 1 y 1/2 litro	22.00
6	Bolsa de litro	1.50
7	Docena de BB	4.00
8	Agua a granel por litro	0.50
9	Hielo en Cubito	2.50
10	Hielo en Bloque	2.00
11	Hielo en Barra	6.00

AVISOS DESTACADOS

CASAS EN VENTA

Av. Ganadera y El Palmar, casa en venta de 2 plantas, planta baja ideal para oficina o cualquier negocio. Otra con 5 habitaciones, gran patio y piscina. Otra con restaurant y piscina. Directo propietarios. Telef.: 70271960 – 72273437 – 346-20729.

EN VENTA

Se vende una casa pasando el Colegio Fe y Alegría (Paititi) atrás de la antena, llamar al Cel. 65215321 y 73901585

CASA EN VENTA

Hermosa casa en la mejor zona de la ciudad, ubicada frente al Colegio La Salle, consta de 4 dormitorios, uno con baño privado, los otros con baño común, pero 2 tienen roperoempotrado, living-comedor amplio con tumbado de machimbre, cocina, lavandería bajo techo, dependencia para empleada, dos noques para agua, garaje con techo, patio enladrillados y los servicios básicos instalados: agua, alcantarillado, energía eléctrica y teléfono. Ref. Cel. 72812188 – 4620945 y 4621372

CASA EN VENTA O ANTICRÉTICO

En urbanización El Palmar, consta de 3 dormitorios, 3 baños, living-comedor. Cocina y garaje.
Cel. 72847789 – 72841625.

VENDO CASA

Con sala p/ negocio, 3 dormitorios una con baño privado, baño con jacuzzi, cocina, sala, comedor, lavandería, y demás dependencias, sobre la calle Néstor Suárez casi esquina Tarija frente al colegio San Antonio llamar al 46-20906 - 72825114 - 72633520

SE VENDE CASA A ESTRENAR

En condominio TIERRA NUEVA, consta de 4 dormitorios, suite principal, living-comedor, cocina, dormitorio de servicio, C/ baño privado, galerías, garaje para 2 movilidades, piscina, sauna, gimnasio, churrasquera, amplios jardines. Ref. Cel. 72818144 – 72841248.

CASA EN VENTA

En 185.000 $us. Consta de 10 habitaciones amobladas, con baño privado, diseñada para Hotel, amplios jardines, garaje, cabañas en buena ubicación para negocio. Ref. Cel. 72819776.

VENDO CASA

Se vende una CASA de tres plantas, ubicada en el barrio Pompeya (zona comercial), calle Ibare No 181, frente al tanque de agua de COATRI, Ref. Cel. 79207276.

VEHICULOS EN VENTA

EN VENTA

Retroexcavadora marca CASE AMERICANA, 590 súper L, 4x4, brazo extendible, en buen estado de funcionamiento, con póliza, se acepta movilidad como pago. Ref. al Cel. 77841868.

VENDO

Camioneta de ocasión, marca MAZDA, modelo 2009 de lujo, color blanco de 4 puertas, caja doble, interesados llamar al Cel. 72816261. charlable.

VENDO O ALQUILO

Volqueta IVECO, de 10 cubos, con papeles, en perfecto estado de funcionamiento. Ref. al Cel. 77841868.

VENDO

Tractor Agrícola MASSEY FERGUSON 292, 4x4 con pala topadora original. Vendo pala topadora, marca STARA Para Massey 292 ó permuto por ROMPLOW de 18 discos. **Ref. 70268977.**

OFERTON EN VENTA

Por motivo de viaje vendo una moto HONDA WAVE, color rojo con 3.700 km. y una vagoneta SUZUKI GRAN VITARA 3er. Generación, color plomo rata. Ref. Cel. 72818883 – 46-35210.

C O M P R O

Papeles "PTA" al día de motocicleta HONDA XR 250 cc.
Ref. Cel. 72816547.

EN VENTA

Retroexcavadora marca CASE AMERICANA, 590 súper L, 4x4, brazo extendible, en buen estado de funcionamiento, con póliza, se acepta movilidad como pagó. Ref. al Cel. 77841868.

VARIOS

Vendo o cambio por movilidad, bonita propiedad en puente "CAIMANES" (SAN PABLO), de 80 Has. Con 200 metros sobre asfalto; pasa luz y agua. Cuenta con una laguna, dos taperas, por solo $us. 25.000.- ofertas al 72645000 o informes al 71128277.

EN VENTA

Hermoso terreno frente al Colegio Fe y Alegría sobre calle asfaltada. Las dimensiones son 13 Mts. de frente (sobre asfaltado) por 45 Mts. de fondo.
Interesados llamar al 70263394.

EN VENTA

Se ofrece en venta un equipo de amplificación consistente en 3 poderes o cerebros 4000 WATTS - 2000 WATTS - 3000 WATTS de salida, consola - crossover - mezcladora - doble compactera con 12 cajas de parlante. Dirección. Av. Cochabamba # 222. Tel. 46-27776 Cel. 72812921.

Dr. ARMANDO SUÁREZ
VETERINARIO ZOOTECNISTA

Ofrece servicios en: Evolución de Preñez, sincronización de celos, Inseminación Artificial, Examen Andrológico en toros, sanidad en bovinos y equinos.
Cel. 71138027 – 72839228.

PARCELA EN VENTA

"LA MOVIMITA" Ubicada carretera Trinidad Santa Cruz a 95 Km. sobre carretera, consta de 50 hectareas. Referencia ahí mismo o al Cel. 72819458.

CONSULTORA EN PROYECTOS DE INFORMATICA "CPI"

OFRECE SISTEMAS TERMINADOS Y DESARROLLO DEL SISTEMA QUE USTED QUIERA PARA LAS AREAS DE: CONTABILIDAD, INVENTARIOS, ACTIVOS FIJOS, SERVICOS DE AGUA Y ALCANTARILLADO, ENERGIA, PRESUPUESTOS, PLANILLAJE - PERSONAL, CRIANZA DE GANADO BOBINO, PORCINO. TODOS INTEGRADOS PARA MANEJO EN RED. ... ESPECIAL PARA EMPRESAS DE SERVICIOS, ASOCIACIONES, TIENDAS DE ABARROTES, FERRETERIAS, FARMACIAS, AGROINDUSTRIAS, EMPRESAS AGROPECUARIAS.
CONSULTAS AL CEL: 76883805, CORREO santiago.garcialeon@hotmail.com

CONSULTORA EN PROYECTOS DE INFORMATICA "CPI"

COOPERATIVAS DE SERVICIOS ELECTRICOS QUE TRABAJAN CON NUESTROS SISTEMAS:
Rurrenabaque, Reyes San Buena Ventura San Ignacio de Moxos, San Ramón, Challapata, Caracollo, Uyuni, Monteagudo.
COOPERATIVAS DE AGUA Y ALCANTARILLADO QUE TRABAJAN CON NUESTROS SISTEMAS:
San Borja, Rurrenabaque, Monteagudo.
CONSULTAS AL CEL: 76883805, CORREO santiago.garcialeon@hotmail.com

CERVECERIA CRUCEÑA BOLIVIANA

Requiere incorporar a su equipo de ventas a un Trade Marking, para la ciudad de trinidad.
Requisitos:
Lic. Administración de empresa, Ingeniería Comercial o ramas a fines.
2 años de experiencia.
Conocimiento de generación de demanda.
Se ofrece estabilidad salarial renumeración acorde a su responsabilidad.
Interesados enviar Curriculum Vital al correo electrónico.
rromero@cerveceraboliviana.com
Hasta 15/04/11.

COMPRO

Toros y animales mayores, se paga buen precio.- preferentemente cerca de Trinidad. Ref.- 72140768.

VENDO TV. LCD de 42". 32". 24" en las mejores marcas.
Lavadoras automáticas LG de 6 kg - 8kg - 10kg - 14 kg.
Equipos de música LG de 8000W de salida.
Lap Top HP. de 3Gb mem. RAM, 320 Gb DD, procesador AMD., cámara, micrófono, lector DVD, Windows 7.
Cámaras digitales doble pantalla, sumergibles al agua de 12.2 megapixeles, 5x200 m., marca Samsung.
Reproductores de blu-ray.
Play Statión 2.
Todo nuevo de paquete, con los precios más bajos, garantía de fabrica y facilidades de pago. **Cel. 72084494 - 72985223.**

TRABAJO

SE NECESITA

Señoritas de buena presencia para damas de compañía.
Ref. Club Privado "Tiro Loco" Ubicado zona Villa Monasterio ida al aeropuerto Cel. 71122631.

NECESITO

Administrador de Estancia con experiencia en Ganadería.
Ref. 46-20795 – 77461411 – 75001397.

Pasteleria "Mil Sabores" en venta Ref. CEL: 72816099 y 72841930.

El ofertón
• Cel.- 72841688
• Telf.- 4620808

EN ALQUILER

Se alquila **Data Show**. Ref.- 4628222; 4628581; 72840700

SE ALQUILA

Una pieza amoblada para persona sola o pareja s/ hijos.
Calle Gil Coimbra y Nicolás Suárez. Fono: 34422 - 72827641 - 75890712.

SE ALQUILAN CUARTOS

A estrenar con TV Cable y baño privado a estudiantes o personas solas, el zona San Antonio, calle Agustín Palacios, entre Chuquisaca y Av. 27 de Mayo. Ref. Cel. 71144562 – 46-23525.

ALQUILO HABITACIONES

Tienda u oficina: en pleno centro de la ciudad, alquilo a persona sola, estudiante o parejas. Habitaciones vacías y amobladas en anticrético.
Ambiente hacia la calle, apto para negocio, oficina, bufete, (a media cuadra del SEDUCA). Segundo piso: 3 habitaciones, baño, terraza a compartir a Bs. 1500.
Ref. Cel. 79981336 – 46-25430.

ALQUILER VENTA O ANTICRETICO

Estancia Ganadera- superficie 1303 has. X 6.3 km. de trinidad, rica en madera finas, se acepta oferta de compra de a mitad, grandes reservorios de agua, abundante pasto, todo el año incluso en sequía, no hay sequía. Situación legal: con peticias de campo en el INRA para titulación.
Telf. 77460978 - 46-34323 (noche y medio día).

ALQUILO EN PLENA PLAZA PRINCIPAL Hermoso GARZONIER, consta de: habitación amplia, baño, cocineta, aire acondicionado, frigo bar, TV. Cable e Internet, con o sin muebles. Ref. 71122986 – 76860975 – 46-24417.

ALQUILO

Inmueble amplio, comodo y sobre calle asfaltada, todos los servicios especiales, para empresa, fundación u ONG.
Ref. 71130131 – 72820355.

SE ALQUILA

Pieza para oficina o negocio a 1 media cuadra de la Plaza Av. Cipriano Barace 43 Mts.2 con baño privado.
Ref. 46-20814 – 78749000.

TIERRAS Y TERRENOS EN VENTA

VENDO ESTANCIAS Vendo propiedad ganadera ubicada en la provincia Mamoré, con una extensión de 4000 has.; y otra de 3000 has. A unos 20 minutos sobre carretera a San Joaquín, consta de lomas artificiales, aguadas, corrales, brete con galpón, casa de material. Ref. Cel. 72840700

SE VENDE. Un terreno en buena ubicación sobre avenida Moxos. Esq. Fabián Vaca Chávez, completamente embardado de las siguientes medidas, sobre la Moxos 30 metros y sobre la calle Fabián Vaca Chávez 40 Mts total 1.200 Mts. Cuadrado. Referencia en horario de oficina al teléfono. 46-20849 o al Cel. 71130077 - 77846200.

ANUNCIE AQUI
LLAME AL
4620808
UNA OPORTUNIDAD UNICA

LOTE EN VENTA

Se vende lote ubicado en la urbanización El Prado, manzano E1, en esquina, lote No. 10, Sup. 412.5 M2 de 27.5 x 15 m. Papeles al día, referencias al Telf. 72817216.

VENDO 2 TERRENO

"1° Ubicado en zona Los Perocos cerca a la terminal de buses diagonal al polideportivo
"2° Zona San Antonio Avenida Ejército diagonal a Churrasquería San Fernando. Ref.- 71128240.

VENDO HACIENDA GANADERA, ESTÁ UBICADA A 22 Km. DE LA CIUDAD DE TRINIDAD SOBRE CARRETERA ASFALTADA AL NORTE. LOS INTERESADOS PUEDEN LLAMAR AL TELEFONO. 46-21954.

VENDO

100 Has. Para lechería o agricultura con pasto y todas sus infraestructuras. A 30 Km. de Trinidad carretera a Loreto. Ref. Cel. 70273879.

VENDO TERRENO

En Urb. "EL PARADO" de 375 mts.2, quedando sobre la Av. Principal, y sobre la carretera. Ref. Cel. 72813051

TERRENO EN VENTA

En zona Universitaria, Urb. Monte Verde, entre Av. Ganadera y Prolongación Cbba. Detrás área Residencial Universitaria, 1000 Mts 2. $us. 15.000, charlable, fotografías y plano en: www.tumomo.com ID tumomo # 253200. Cel. 70814422.

ANTICRETICOS

AVISO

Doy en anticrético 1 departamento en el 2do piso y 1 Dpto. en el 1er piso, en la calle Mamoré # 687.
Llamar al Cel. 72837148.

ANTICRÉTICO

Un ambiente para negocio o deposito de 11 mts. De largo x 5 mts de ancho, a estrenar con baño y garaje, ubicado en el barrio Paititi, paralela a la UNIVALLE, calle San Borja # 23. Tef. 46-20030.

COMPRA VENTA ALQUILER ANTICRÉTICO

[illegible]
CASA EN VENTA [illegible]
TERRENO EN VENTA
[illegible]
TERRENO EN VENTA
[illegible]
SE VENDE
[illegible]
CASA EN VENTA A ESTRENAR
[illegible]

● CASAS ● DEPARTAMENTOS
● ESTANCIAS ● MOVILIDADES
● TERRENOS
ASESORÍA JURÍDICA Y TRÁMITES EN GENERAL. Oficina C/Vador Pinto entre Bolivar y Rafael Arteaga.(Lado Agua Linda) Telf. 4629686 Cel. 70272180.

Dra. LUCIA TERRAZAS MOJICA
a AÑOS DE POST-GRADO EN BUENOS AIRES ARGENTINA
ESPECIALISTA EN :
NEFROLOGIA (UNIV. BUENOS AIRES) MEDICINA INTERNA (Soc. MEDICINA INTERNA BS. AS.) GERIATRIA (UNIV. JOHN F. KENNEDY)
ATIENDE ENFERMEDADES :
DE LOS RIÑONES / DIALISIS (RIÑON ARTIFICIAL)
HIPERTENSION ARTERIAL / MEDICINA GENERAL
CONSULTORIOS : Calle ... de Mayo # 95 de 10:30 A 12:00 a.m. y 16:00 a 19:00 p.m.
ZONA POMPEYA Teléfonos: 4623030 - (3)4622470 - Fax 345 23032

Dr. JORGE JESUS TERRAZAS MOJICA
5 AÑOS DE POST GRADO-BUENOS AIRES ARGENTINA
ESPECIALISTA UNIVERSITARIO EN :
CARDIOLOGIA - MEDICINA INTERNA - TERAPIA INTENSIVA
ATIENDE ENFERMEDADES :
DEL CORAZON HIPERTENSION ARTERIAL / GASTROINTESTINALES / CRONICO PULMONARES
INFECCIOSAS / DIABETES REUMATICAS
Modernos equipos cardiovasculares:
MONITOREO DE LA PRESION ARTERIAL (M.A.P.A.)
ELECTROCARDIOGRAFIA DE 24 HORAS

Dr. LUIS ALBERTO RAMIREZ RONCAL
NEUROCIRUJANO
Especialización I.S.C.M.P.A. Brasil
Estudio Moderno Computarizado de Electroencefalograma
DIAGNOSTICO Y TRATAMIENTO DE ENFERMEDADES NEUROLOGICAS
Traumatismo Cráneo Encefálico • Cefaleas • Neuralgias • Epilepsia Hidrocefalía • Hernia de Disco • Lumbalgias • Tumores • Hemorragias Cerebrales • Cirugía de Columna y Cerebro • Niños y Adultos
Consultorio: C/ José Natusch esq. Félix Pinto Telf. 46 22227 - 46 28748
Horario de atención: 18:00 a 21:00 pm. Cel. 71128582 - 70264100 Trinidad - Beni
EMERGENCIAS LAS 24 HORAS

CONSULTORA CONTABLE "DON OSCAR"
Edificio ex- La Salle galería Nº6

ZONA FRANCA
Por Canal 5
GIGAVISION
De lunes a viernes horas 21:30 p.m. A 22:45
conduce
Oscar Guachalla Rivero
• Para contactarse con el Director del programa llamar al celular 72841943.
• Correo electrónico: zona_franca_@hotmail.com

Dr. Alvaro Peñaranda Vargas
(Cardiología Terapia Intensiva)
CENTRO CARDIOLOGICO BIOCOR
• Electrocardigrafo digital • MAPA (24 hrs)
• Holtr 24 hrs • Monitor cardiaco • Test de Esfuerzo
• Marcapaso temporario • Glucometro digital
• Desfibrilador • Oximetro digital
• ECODOPPLER CARDIOGRAFIA A COLOR
• EXAMEN DE ULTIMA GENERACION
Consultorio: Av/ Cipriano Barace, esquina Felix Pinto Nº 414.
Horarios de atencion 17: 00 Hrs. 20: 00; Cel: 70347317

¿Quiéres adelgazar?
Rial Clínica Odontológica

El Dr. Pablo Diez
OBESOLOGO
Te prepara la formula ideal en simples capsulas Naturales.
Atenderá del miercoles 13 al 16 de abril
Informes
46-28590

CENTRO DE ESPECIALIDADES MEDICAS
Dr. Gary Chávez Arriaza
MEDICO OFTALMOLOGO
Enfermedades y cirugía de los ojos.
Oftalmolopediatría - Lentes de contacto
Cirugía de catarata con implante de lente intraocular.
Calle Manuel Limpias Nº 30 - Telf: 4623230

CONSULTORIO MÉDICO
Dr. Erick Alejandro Vargas Bulhossen
ENDOCRINOLOGIA — HOSPITAL DE CLINICAS JOSE DE SAN MARTÍN
MEDICINA INTERNA — HOSPITAL ISRAELITA EZRAH
✓ Diabetes
✓ Bocio
✓ Tiroides
✓ Colesterol
✓ Osteoporosis
✓ Irreguralidades en el ciclo
✓ Aumento de vello en mujeres.
✓ Trigliceridos elevados
Días y Horario de atención: Lunes a Viernes de Hrs. 16:00-20:00
Dirección: Calle Melitón Villavicencio Nº 680 Telf. 4621002
E-mail: erickbulhossen@gmail.com - Trinidad - Beni
P- 2032/10

CENTRO ESPECIALIDADES MEDICAS
DIETOTERAPEUTICA EN:
- DESNUTRICION INFANTIL
- OBESIDAD
- DIABETES
CONTROL DE CRECIMIENTO Y DESARROLLO
NEISY KAREN CHÁVEZ ZAMBRANA
NUTRICIONISTA – DIETOTERAPEUTA
CONSULTORIO: CALLE MANUEL LIMPIAS No. 30 TRINIDAD – BENI – BOLIVIA
TELÉFONO: CONS. 4623230 DOM. 4620539

¿TIENE PROBLEMAS CON SU DENTADURA POSTIZA? ¿ESPECIALMENTE CON LA INFERIOR?
Haga su reserva para consulta gratuita - Telfs.: 4622178 - 73902764
Ahora, con **técnicas y materiales nuevos**, le daremos una solución satisfactoria.
Dr. Max Gutiérrez Escóbar
ODONTOLOGO
Mat. Prof. G-49
Cons. Av. Pedro Marbán y C/ Agustín Palacios- lado Punto Entel.
P – 2718/10

El ofertón • Cel.- 72841688 • Telf.- 4620808

Dr. Alejandro Natusch Vargas
ODONTÓLOGO
CLINICA DE REHABILITACION DENTAL
Llame y Reserve su cita
Horario de Atención
Lunes a Viernes de: 9:00 a 12:30 / 3:00 a 19:00
Sábado de: 9:00 a 12:30
- Estética.
- Rehabilitación oral.
- Implantes dentales.
- Ortodoncia.
- Experimente el blanqueamiento con laser en tan solo 20 minutos con resultados inmediatos.
- Aproveche los descuentos especiales.
- Consulta gratuita.
Av. del Mar Nº 312 Esq. Nicolás Suárez.Cel.76860467. Tel. 46-25777
P- 4787/10

Dra. Patricia Dávalos Rojas
MÉDICA GENERAL
MPD- 476
HORARIO DE ATENCIÓN DE LUNES A VIERNES A PARTIR DE HORAS 5:00 DE LA TARDE
Consultorio Av. 18 de Noviembre Nº 242
Entre Calle Antonio Vaca Díez y Av. 6 de Agosto 1er. Piso Of. Nº 3
Cel.: 70272186
E – mail.: p_davalos@hotmail.com
Trinidad, Beni-Bolivia
P-4978/10

El ofertón • Cel.- 72841688 • Telf.- 4620808

ANUNCIE AQUI
LLAME AL
4620808
UNA OPORTUNIDAD UNICA

FARMACIAS DE TURNO

MIERCOLES 13/04/2011

UNIVERSAL
AV. SUCRE TELF: 46 22565

MARIA AUXILIADORA
CALLE ISIBORO SECURE Z. POMPEYA - TELF: 46 21166

FATIMA
AV. BOLIVAR - TELF: 46 23815

SANTA FE
C/ SANTA ANA Z. PAITITI (2DA. ENT- TELF:46 29688

PERDIO LA LLAVE DE SU AUTO?

CHAPA - CAR llaves codificadas
Cel. 72837827
Atención las 24 Hrs.
Av. Beni casi Av. Bolivar

LCP

LA CASA DEL PARABRISAS

GENUINOS DE FABRICA

Dirección: Final calle La Paz y Ejercito Telf. 46-29955 - Cel. 77463788.
Con presencia a nivel Nacional: La Paz - Cochabamba - Tarija - Sucre y Trinidad.

El ofertón

- Cel.- 72841688
- Telf.- 4620808

EN VENTA

ÚPER FM 101.1

La radio Líder de Trinidad

1° en Sintonía 25 AÑOS junto a TI
Pioneros en Frecuencia Modulada en el BENI
Chiqui Fernández te acompaña, te informa, te orienta en su programa.
Ameno, Motivante y con muy buena música

"CONVERSANDO la NOCHE"
21.30 a 24.00 de lunes a viernes.

ANUNCIE AQUÍ
LLAME AL
4620808
UNA OPORTUNIDAD UNICA

Día Especial

Vestidos de Novia
Venta y Alquiler

Vestidos de Fiesta
Alquiler

Ternos
Invitaciones
Tiaras-Velos
Ligas-Copas
Guantes
Porta anillos
Banqueta p/ Novios
Bijoutería
Zapatos

Direc.: Av. 6 de Agosto lado Colchones Ortobom Telf. Of.: 46 37300
Cel.: 76876700 - Dom.: 4637141

COMERCIAL "FERROBENI"

MATERIALES DE CONSTRUCCION

AMOLADORA BOSCH

- Eléctricos e iluminación
- Plomería
- Pinturas
- Ferretería en Gral.
- Bomba de agua

TALADRO BOSCH

Av. Bolivar 490 • Telf. 4621605

AVISO AL PÚBLICO

La Editorial "Tiempo del Beni" anuncia la pronta edición de **"LA EDUCACIÓN, EL MAESTRO Y LA FEDERACIÓN DE TRABAJADORES DE LA EDUCACIÓN URBANA EN EL BENI,"** un importante nuevo libro de historia regional del profesor Zoilo Salces Paz.

P-4706/10

ITOSOFT

ZKSoftware

The Advanced Biometric Solution

DISPOSITIVOS DE CONTROL DE ASISTENCIA

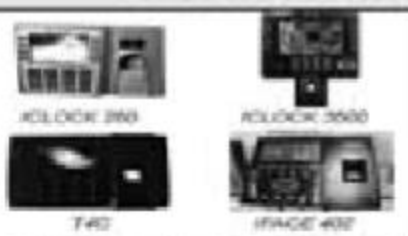

Identificación

Huella Cara Password

Tipo de comunicación
Puerto serial, TCP/IP y usb
Capacidad de huellas dactilares según el modelo
Desde 3000 a 8000 huellas
Capacidad de registro según el modelo
Desde 100000 a 200000 registros
Para el dispositivo de cara la capacidad de registro de cara es 700 rostros
Pantalla Tactil según el modelo
Soporte de fotografía para registro de usuario según el modelo
Mensaje visual y de audio para la aceptación y el rechazo de la validez del marcado
Mas de 3 meses sin descargar registros
Sensor óptico ZK
Algoritmo biométrico ZK versión 10.0
Algoritmo facial versión 5.0
Soporte marcado con dedo seco y mojado
Temperatura de funcionamiento
De 0° a 45°

El ofertón

- Cel.- 72841688
- Telf.- 4620808

CENTRO DE DESINTOXICACIÓN CORPORAL "MADRE PODEROSA PURE MAGIC SPA"

pure magic spa

Es la tina de terapia iónica de pies para liberar su cuerpo de toxinas, elimina el cansancio, fatiga, sobrepeso, mal humor, presión alta, nerviosismo, stress, artritis colesterol, triglicéridos, ácido úrico, migraña, problemas de hígado graso, problemas de próstata, insuficiencia renal, mala circulación, artrosis, alergia, retención de líquidos, diabetes, obesidad, perdida de memoria, parkinson, adicción al tabaco, drogas o alcohol, y toxinas que afectan al sistema respiratorio. Aun puede recuperar y sentir toda la energía que hace mucho tiempo no tenía, con la novedosa y extraordinaria terapia iónica que sólo MADRE PODEROSA PURE MAGIC SPA le ofrece.

Horario de atención:
Lunes a Sábado: 08:00 – 23:00
Calle 23 de Julio
Primera entrada "Bello Horizonte"
Entre calle los tajibos y Av. Villa vecinal
Telef. 4637366
Cel.: 77849796 - 79203787

miPC Importaciones

Soluciones Tecnológicas e Informáticas

Compra inteligentemente

El producto que deseas, la marca que buscas...
A un precio de LOCURA!!!

Cotiza tu producto en la tienda de tu preferencia.
Y nosotros mejoramos su oferta

GRAN PROMOCIÓN!!!

con nosotros Ahorras MAS!!!

ahorra hasta un 20% + IVA

Portátiles, PC`s, Impresoras, TV Plasmas, o lo que usted NECESITE...

Of: Bolívar Nº 158 (entre 18 de Nov. y N. Suarez) consulta al Teléf.: 4627280 – 72819208

Gobierno posesiona a nueva directora interina de la ASFI

La Paz, 12 ABR (ANF).- El ministro de Economía y Finanzas Públicas, Luís Arce Catacora posesionó este martes a la nueva directora interina de la Autoridad de Supervisión del Sistema Financiero (ASFI), Leny Tatiana Valdivia Bautista, en reemplazo de Reynaldo Yujra quien decidió alejarse del cargo "por razones personales".

Luís Arce dijo que este cambio de dirección se realiza en un contexto donde el sistema financiero goza de una estabilidad económica y de buena salud. "Eso se ha debido a que la ASFI ha estado precautelando, vigilando del comportamiento de los bancos" expresó .

El ministro de Economía agradeció el trabajo del ex director de la ASFI a quien también lo invitó a seguir colaborando en la elaboración de la ley de bancos.

Por su parte la nueva directora del ASFI, Tatiana Valdivia se comprometió a trabajar y consolidar el sistema financiero en base a criterios de igualdad de oportunidades y en base a los principios de la Constitución Política del Estado.

Señaló que una de su prioridades será la elaboración del ante proyecto de ley de bancos y entidades financieras además de trabajar en los derechos el consumidor.

Se desmoronaron las reservas petroleras del país

La Paz, 12 ABR (ANF).- Las reservas probadas de petróleo y condensado han caído a menos de la mitad. Al 31 de diciembre del 2009, tan sólo suman 209,80 millones de barriles, comparando con el registro al cierre del 2004, que llegaban a 465,22 millones, de acuerdo con informes oficiales.

El informe de Yacimientos Petrolíferos Fiscales Bolivianos (YPFB) desglosa las reservas probadas de condensado y de petróleo, las primeras suman 200,22 millones de barriles y las segundas tan sólo 9,58 millones.

Si la producción diaria de petróleo y condensado está en el orden de 45.000 barriles por día (BPD) entonces, anualmente se consumen 14,44 millones de barriles, las actuales reservas probadas garantizan la provisión durante catorce años, pero sin crecimiento de la demanda.

Las reservas probables de hidrocarburos líquidos suman 308,02 millones de barriles, las de condensado 291,15 millones y las de petróleo 16,87 millones.

La cuantificación y certificación de reservas de hidrocarburos al 31 de diciembre del 2009, estuvo a cargo de Ryder Scott, firma especializada estadounidense, trabajo que realizó en 46 campos de gas natural y 19 de petróleo y 7 de gas condensado, detalla un informe de YPFB.

Las reservas de hidrocarburos líquidos entre 2003 y 2004

EDICTO

LA DRA. MERY LUZ DENIS DE RUIZ - JUEZ DE PARTIDO MIXTO Y DE SENTENCIA DE SAN BORJA, PROVINCIA BALLIVÍAN DEL DEPARTAMENTO DEL BENI:--

HACE SABER: QUE POR EL PRESENTE EDICTO, CITA Y LLAMA A LA DEMANDADA **CARMEN DEICY ARTEAGA ARDAYA**, CON LA DEMANDA DE "DIVORCIO ABSOLUTO" Y AUTO DE ADMISIÓN, PARA QUE POR SI O MEDIANTE APODERADO LEGAL, SE APARSONE A ESTE DESPACHO JUDICIAL DENTRO DEL PLAZO DE LEY Y ASUMIR SU DEFENSA, A CUYO FIN SE TRANSCRIBEN LOS ACTUADOS SIGUIENTES:--- MEMORIAL QUE CURSA A FS. 15 A 16 DE OBRADOS.------ SEÑORA JUEZ DE PARTIDO MIXTO DE SAN BORJA------ DIVORCIO ABSOLUTO.-------- **OTROSÍES.-----** JOSÉ ROCA MOSQUEIRA, mayor de edad, hábil por ley en toda forma de derecho, C.I. N° 2046740-LP., con domicilio legal en la calle Oruro esquina Pando, de esta ciudad presentándome ante su autoridad con el debido respeto expongo, digo y pido:------ I ANTECEDENTES:-------- De la documentación que acompaño se evidencia que en la fecha 21 de octubre del año 1980, contraje matrimonio civil con la Sra. Carmen Deicy Arteaga Ardaya, acto celebrado por ante la Oficialía de Registro Civil N° 912, libro: 1-79, partida; 111, Folio; 56 de la localidad de San Borja provincia Ballivián del Dpto. del Beni.----- Así mismo señora Juez Quero indicarle que dentro de esa unión conyugal de mi persona con la señora Deicy Arteaga Ardaya, procreamos a nuestro único hijo el cual responde al nombre de José Alfredo Roca Arteaga, actualmente mayor de edad; Así mismo hago conocer que durante la vigencia de nuestra vía conyugal no obtuvimos ningún bien ganancial.-------- Al presente y después de haber intentado dentro del tiempo que estuvimos juntos, formar un hogar estable y armónico en el cual medie el amor y el respeto, la misma relación fue deteriorándose con el tiempo ocasionando una serie de inconvenientes e incompatibilidades que se dieron lugar a que no se pueda sostener más una vida en común, hecho este que derivo en la separación de hechos, en forma libre, voluntaria y consentida, encontrándonos en la actualidad separados ya más de 20 veinte años, tiempo en el cual cada uno ha hecho su vida por su lado, de manera independiente, lo que significa que ya no existe posibilidad alguna de reconciliación, es más ambos hemos constituido nuestro propios hogares por separado, es decir cada uno por su lado con hogares diferentes.------ III.- PETITORIO:---Por lo expuesto señora juez, al presente por razones que son del caso analizar, nos encontramos separados de manera consentida, libre y continuada por más de dos años sin que ha la fecha, exista la más mínima posibilidad de reconciliación consiguientemente y sin entrar en consideraciones de fondo, interpongo demanda de divorcio absoluto por la causal prevista en el Art. 131 del Código de Familia en actual vigencia, acción que dirijo en contra de mi esposa la Sra. Carmen Deicy Arteaga Ardaya al amparo del Art. 327 del Código de Procedimiento Civil, quien es mayor de edad, hábil por ley, con domicilio desconocido, solicitando que, previo los tramites procedimentales de ley, se sirva dictar sentencia declarándola PROBADA mi demanda en todos sus extremos y por consiguiente, disuelto el vínculo matrimonial que nos une y en ejecución de sentencia se ordene la cancelación de la partida matrimonial correspondiente, de conformidad al art. 398 del mencionado Código de Familia.------ OTROSI. I- Como prueba documental pre constituida acompaño a fs. 1, Certificación de matrimonio y comprobante de partida de matrimonio expendida por la O.R.G. de nuestra ciudad, se tenga presente y se arrime a sus antecedentes.-----OTROSI II.- En lo referente a los honorarios profesionales, el abogado patrocinante, se atiene a lo establecido por el Arancel del Colegio de Abogado del Beni; así mismo se anuncia el co-patrocinio del Dr. Luis Fernando Roca Vaca.----- OTROSI III.- De conformidad a lo previsto por el art. 101 del CPC. Señalo domicilio procesal en la Calle Oruro esquina Pando de esta ciudad.----OTROSI IV.- Toda vez que la demandada se desconoce su paradero actual y a fin de estar a derecho, solicito se proceda a su legal citación por edicto de prensa, todo de conformidad al art. 124 del Código de Procedimiento Civil; a este efecto solicito se señale día y hora de audiencia para juramento de desconocimiento formal de domicilio.-----OTROSI V.- Diligencia se comisione a funcionario Público.----- San Borja 11 de septiembre de 2010.--- firma y sella Dr. Scandar Tovias Billewicz y Dr. Luis Fernando Roca Vaca " abogados Patrocinantes.----- Firma de la demandante.-------- CARGO DE PRESENTACIÓN DEL MEMORIAL DE DEMANDA QUE LE SIGUE.---- PROVIDENCIA QUE LE SIGUE A FS. 7 VLTA.----A, 16 de septiembre de 2010.---- Con carácter previo, Adjúntese el Certificado de Matrimonio Civil de referencia base de la presente demanda y se proveerá lo que corresponda conforme a ley. Otrosi 1, 2 y 4.- Estece a lo principal. Otrosi 3.- Señalado. Otrosi 4.- Como se pide.---- Notificaciones corrientes---- MEMORIAL QUE LE SIGUE A FS. 11----- SEÑORA JUEZ DE PARTIDO MIXTO DE SAN BORJA ---- CUMPLE LO EXTRAÑADO.- OTROSI.- JOSÉ ROCA MOSQUEIRA, con C.I. N 204640 exp. LP., dentro del intentando proceso de divorcio que sigo contra de Carmen Deicy Arteaga Ardaya; ante su autoridad con el debido respeto de digo y pido:------ En atención al proveído de su autoridad sobre mi demandada, por el cual extraña el certificado de matrimonio para la admisión de la misma, quiero hacerle conocer que el mismo reporta en la base de datos una observación de forma que impide la otorgación de dicho documento, situación que de alguna manera afecta al fondo o la existencia del acto civil, tal como se evidencia en la certificación que me permito adjuntar, misma que merece toda fe la probatoria que le asigna los art. 1287, 1289 y 1534 todos del cc. Consiguientemente queda plenamente demostrado que exista la partida matrimonial que reporta y acredita el individuo jurídico que me une a la Sra., Carmen Deicy Arteaga Ardaya, hecho este que previene el cumplimiento del requisito de admisión de mi demanda; en consecuencia que ha sido lo extrañado por su autoridad al providenciar mi memorial de demanda, solicito respetuosamente se servia dictar auto de admisión y le imprima el tramite de ley a la presente causa deducida en el memorial anterior.---- Será justicia.---- Otrosi,- Domicilio, el señalado.---- San Borja, 21 de octubre de 2010.---- firma y sella Dr. Scandar Tovias Billewicz y Dr. Luis Roca Vaca " Abogados Patrocinantes.------ Firma de la Demandante-----------------------------

CARGO DE PRESENTACIÓN DEL ,MEMORIAL QUE LE SIGUE.---- AUTO DE ADMISIÓN CURSANTE A FS. 12 VLTA. DE OBRADOS QUE LE SIGUE.---- A, 26 de octubre de 2010.--------------------------------

VISTOS: la demanda ordinaria de divorcio absoluto presentada por José Roca Mosqueira se admite la presente demanda en cuanto hubiere lugar en derecho, corriéndose en traslado a la parte demandada para que conteste dentro del termino de ley señalado en el Art. 345 del cpc. Ortosi 1.- Por adjunta. Otrosi 2.- Se tenga presente. Otrosi 3.- Por señalado. Otrosi 4.- Como se pide, en cualquier día hábil. Ortosi 4.- Como se Pede.---- Regístrese.----- Firma y Sella Dra. Mery Luz Deniz Suárez de Ruiz " Juez de Partido Mixto de San Borja.---- firma y sella Ramiro Arias Arze " Secretario Habilitado del Juzgado de Partido Mixto de San Borja.--- NOTIFICACIONES CORRIENTES.----- ACTA DE JURAMENTO DE DESCONOCIMIENTO DE DOMICILIO QUE CURSA A FS. 14 DE OBRADOS.--

EL PRESENTE EDICTO ES LIBRADO POR ORDEN JUDICIAL PARA SU PUBLICACIÓN, EN SAN BORJA PROVINCIA BALLIVIÁN DEL DEPARTAMENTO DEL BENI, A LOS VEINTITRES DÍAS DEL MES DE DICIEMBRE DE LOS DOS MIL DIEZ AÑOS.---------------------------

&&&&&&&&&&&&&&&&&&&&&&&&&&&&&&&&&&&&&&&&&&&&

P-5128/10

CEMENTERIO JARDIN

"SANTÍSIMA TRINIDAD"

Por un descanso digno de nuestros seres queridos.

Vendemos lotes para inhumación perpetua, al contado y al crédito consta de:

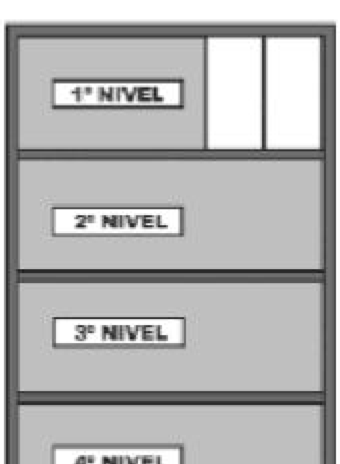

1) Bóvedas de hormigón armado. 1er nivel 2 cajas para restos y 4 cajas para cenizas. 2do nivel reutilizable. 3er nivel Fijo. 4to nivel Fijo.
2) Créditos con pagos de acuerdo a su posibilidades.
3) Mantenimiento gratuito hasta el tercer año.
4) Condonación de deudas.
5) Personal especializado.
6) Accesorios: carpa, alfombra, sillas, descensor y lapida provisional.

CEMENTERIO JARDIN:
Carretera a San Javier
Oficina: Av. Comunidad Europea N° 542
Tel: 4634466 (de hrs. 14 a 18)
Cel. 73256335
Cel. 77598770
Facebook: cemjardin@hotmail.com Trinidad 2011
Solicitar nuestros servicios con 24 hrs. de anticipación.

FOTOCOPIAS

Villazón

color center

Fotocopias a color, Fotocopias de Planos y Plastificados

HOROSCOPO

Por: El Planetario II

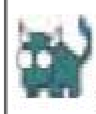

ARIES Del 21 de Marzo al 21 de Abril
Hoy tu economía se moverá: vigila tus gastos, pues aunque pequeños, serán numerosos. Es posible que recibas una invitación por parte de tus amistades. Estarás muy sensible a las emociones y pensamientos de los demás, así que deberás tener cuidado para que no influyan en tus propias decisiones y pensamientos.

TAURO Del 21 de Abril al 22 de Mayo
¡Qué buen día de trabajo!, tu economía se verá impulsada, y tu agilidad mental, inspiración e improvisación te ayudarán a conseguir el éxito en lo que emprendas. En el plano emocional te sentirás más flexible y abierto-a las novedades. Tauro, te espera un día muy movido en el campo de las amistades, con varios compromisos.

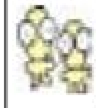

GÉMINIS Del 22 de Mayo al 23 de Junio
Es un buen día para los viajes, para el estudio y la lectura. Además, tendrás nuevos proyectos en tus objetivos personales y un buen control mental de tus emociones. Por otra parte, si tu profesión está relacionada de alguna manera con el exterior, hoy será el día en el que recogerás los éxitos que esperabas. ¡Felicidades, Géminis!

CÁNCER Del 23 de Junio al 24 de Julio
Hoy tus emociones estarán un poco variables, y buscarás el equilibrio. Las nuevas amistades aflorarán a tu vida, bien por medio del nuevo trabajo, o por tu pareja. En el plano económico no tendrás problemas, la estabilidad tienes en estos momentos hará que te plantees cambios apreciables en casa o en tu imagen.

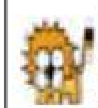

LEO Del 24 de Julio al 24 de Agosto
Te cercará la inestabilidad laboral... hoy aparecerán cambios en el trabajo, bien en el de tu pareja o afín, bien en el tuyo. Sin embargo, te sentirás a gusto con tu media naranja, ya que compartirá contigo tus nuevas inquietudes intelectuales. Es posible que os asociéis a grupos que trabajan para mejorar el planeta, la sociedad, etc.

VIRGO Del 24 de Agosto al 24 de Septiembre
Hoy tu principal preocupación estará en el terreno emocional, pues tu relación de pareja podría resultarte insatisfactoria. La inseguridad y desconfianza han echado raíces en tu alma, y necesitas expresar verbalmente tus emociones y sentimientos: procura controlar tus emociones, ya que tiendes a somatizar los problemas.

LIBRA Del 24 de Septiembre al 24 de Octubre
Si tienes hijos, ya habrás notado que están cambiando sus circunstancias, así que la relación y el modo de comunicarte con ellos también deben cambiar. Además, te esperan altibajos en el plano emocional, pues la falta de confianza y el distanciamiento de tu pareja o afín te generarán cierta insatisfacción e inseguridad.

ESCORPIO Del 24 de Octubre al 23 de Noviembre
Será un buen día para tus actividades profesionales. En el terreno económico te espera un día de ingresos. Por otra parte, tenderás a moverte más por la intuición que por la lógica. Recuerda: debes centrarte en el presente, ya que tu impaciencia y nerviosismo pueden afectar a tu salud y a las decisiones que tomes.

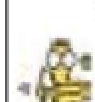

SAGITARIO Del 23 de Noviembre al 21 de Diciembre
Hoy las decisiones que tomes estarán regidas por tus emociones y no por la razón. La relación con las personas cercanas será excelente. Además, los desplazamientos también te resultarán beneficiosos. Finalmente, es posible que te inviten a una fiesta o reunión, pero tú preferirás quedarte en casa; eso sí, no solo-a.

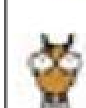

CAPRICORNIO Del 21 de Diciembre al 21 de Enero
Procura tomarte las cosas con calma. Hoy estarás muy superficial y huirás de los compromisos. Podrían aparecerte pretendientes, pero nadie te interesará. Posiblemente tengas suerte en juegos de azar, no serán grandes ingresos, pero te ayudarán a darte un capricho que deseabas hace tiempo.

ACUARIO Del 21 de Enero al 20 de Febrero
Será un buen día para la comunicación hoy, por eso si tu profesión está de alguna manera relacionada con ella, tendrás garantizado el éxito en lo que emprendas. También tendrás capacidad para distanciarte y ver con objetividad las propuestas que te lleguen. Finalmente, las relaciones familiares que desarrolles serán placenteras.

PISCIS Del 20 de Febrero al 21 de Marzo
Será un buen día en el terreno laboral, estarás muy ingenioso-a; esto unido a tu habilidad para expresarte y tu visión de futuro te llevarán al éxito en tus objetivos. También tendrás una buena capacidad de adaptación, algo que te vendrá fenomenal a la hora de conocer nuevos entornos. Aprovecha estos momentos.

ATIENDE TODO TIPO DE ACONTECIMIENTO SOCIAL

Presidente: la estrategia marítima es seguridad de Estado

Bolivia buscará una salida soberana al Pacífico/ Foto archivo

La Paz, 12 ABR (ANF).- El presidente Evo Morales afirmó, este martes, que a pesar de las diferencias políticas, sociales, ideológicas, programáticas y culturales con los cinco ex presidentes, con quienes se reunió el lunes, no existe diferencia de criterios en la reivindicación marítima y la estrategia ante tribunales internacionales, por lo que será manejado como un asunto de seguridad del Estado.

En rueda de prensa, el Jefe Estado hizo esas declaraciones luego de calificar de positiva la reunión que sostuvo con los ex presidentes, con quienes avaluó la nueva estrategia boliviana, tendiente a recuperar la cualidad marítima con soberanía, por lo que lamentó que las autoridades chilenas le hayan hecho perder el tiempo con ilusiones falsas.

"Todos coinciden que el paso que hemos dado es de una política de Estado sobre el retorno al mar con soberanía (...) siempre habrán diferencias de carácter cultural, social, ideológico, político, programático, pero en el tema del mar, me di cuenta que no hay ninguna diferencia", dijo el mandatario.

Morales, quien echó de menos la ausencia de la ex presidenta Lidia Gueiler en la reunión por razones de salud, recibió una amplia explicación, sugerencias, reflexiones, recomendaciones por parte de los ex mandatarios Guido Vildoso, Jaime Paz Zamora, Jorge Quiroga, Carlos Mesa y Eduardo Rodríguez Veltzé.

"Así sean las recomendaciones de Jaime Paz Zamora, recibo con mucha humildad esas recomendaciones y con mucho respeto. No por una bronca ilógica, cultural o social podemos rechazar, esa es la vivencia, es una familia grande, respetamos nuestras diferencias y tener diferencias es un derecho constitucional, puede ser de la derecha, puede ser de la izquierda, pueden tener cuentas con el pueblo, con los derechos humanos, pueden tener problemas económicos, pero son nuestros ex presidentes y como se trata del tema mar esto es importante para retornar al mar", sostuvo.

En ese contexto, explicó que por recomendación de los ex presidentes hay temas que no serán abordados a través de los medios de comunicación, por seguridad de Estado.

A pedido de Morales los ex presidentes conforman el Consejo Consultivo Permanente que trabajará de manera coordinada con equipos de profesionales, expertos, historiadores y abogados del derecho internacional que lleven adelante la causa marítima ante los tribunales internacionales.

Con esa visión, el Jefe de Estado anunció que en los siguientes días continuará estas rondas de reuniones con historiadores, juristas, gobernadores de los nueve departamentos para fortalecer aún más los argumentos con los que Bolivia acudirá a las instancias internacionales.

"Se trata de un tema del pueblo boliviano y el próximo paso va ser con los ex cancilleres, con investigadores, estoy pensando reunirme con los gobernadores de los nueve departamentos, escuchar sus sugerencias, sus aportes", sostuvo.

Asimismo, el Mandatario expresó su sorpresa sobre el conocimiento de los ex mandatarios autoridades e historiadores respecto a otros tratados como los de 1866 y el más comentado de 1904, además de los tratados referente a los límites antes de la fundación de Chile y de Bolivia.

EDICTO

PARA: LA SEÑORA TERESA DURÁN VÁSQUEZ.
EL DOCTOR WALTON QUEZADA CLAROS, JUEZ PRIMERO PARTIDO MIXTO Y DEL NIÑO, NIÑA ADOLESCENTE DE GUAYARAMERÍN, SEGUNDA SECCIÓN MUNICIPAL DE LA PROVINCIA VACA DIEZ DEL DEPARTAMENTO DEL BENI, por el presente **EDICTO,** cita, llama y emplaza a la señora de arriba nombrada para que se apersone ante este Despacho Judicial a objeto de asumir su defensa dentro del **PROCESO FAMILIAR DE DIVORCIO QUE SIGUE EL SEÑOR ÁNGEL CHÁVEZ ORTIZ EN CONTRA DE LA SEÑORA TERESA DURAN VÁSQUEZ,** a cuyo efecto se transcribe las partes pertinentes de la demanda y el proveído correspondiente: **-DEMANDA DE FS. 1 Y VUELTA Y AUTO DE ADMISIÓN DE FS. 2 DE OBRADOS.-**
SEÑOR JUEZ DE PARTIDO DE TURNO DE GUAYARAMERÍN ---
DIVORCIO ABSOLUCTO.---OTROSIES.--- ÁNGEL CHÁVEZ ORTIZ, boliviano, mayor de edad, hábil por ley, con domicilio en esta ciudad, ante su Digna autoridad con sumo respeto expongo y pido: --- De acuerdo al Certificado de Matrimonio adjunto, se evidencia que la Oficialía de Registro Civil N° 963, bajo la Partida N° 40, de Fecha 28 de julio de 1.973 años, contraje nupcias con la señora TERESA DURÁN VÁSQUEZ, con la que en nuestra vida matrimonial tuvimos cinco hijos de nombre Samanta, Glenice, Angel, Miriam y Denys Chávez Durán, respectivamente, todos ellos mayores de edad, dentro de nuestra unión conyugal no adquirimos bienes gananciales de ninguna naturaleza.-----Sr. Juez ,por circunstancia de que no corresponde seguir unidos, en la fecha nos encontramos separados de hecho, libremente consentida y continuada por mas de dos años, sin lugar alguno a reconciliación, por cuanto es propósito de ambos esposos hacer vida de la mejor forma posible, sin estar restados jurídicamente que no otra cosa significa, perjuicio para los esposos.------
Como quiera que el matrimonio que iniciamos por ningún motivo o circunstancia viser posible de reanudarlo, ambos esposos hemos decidido separarnos definitivamente y recobrar nuestro estado de libertad.----Por lo expuesto señor Juez y al amparo de la causal contenida en el Art. 131 del Código de familia, es que interpongo acción ordinaria de hecho sobre divorcio absoluto contra mi cónyuge TERESA DURÁN VÁSQUEZ, solicitando a probidad que previo los tramites de ley, se dicte sentencia declarando probada mi demanda y disuelto el vinculo matrimonial que nos unía y ejecución se ordene la cancelación de la partida de matrimonial de conformidad al Art. 398 del Código de Familia.------ Otrosí 1.- Adjunto en originales el Certificado de Matrimonio que acredita nuestra unión matrimonial.------ Otrosí 2.- La demanda responde al nombre de TERESA DURÁN VÁSQUEZ, boliviana, mayor de edad, casada hábil por derecho, con domicilio desconocido, por lo que de conformidad a lo dispuesto por el Art. 124 del Cód., de Procedimiento Civil, pido a su autoridad se la cite con la demanda mediante edicto.------ Otrosí 3.- El Abogado patrocinante de esta al Arancel Mínimo del Ilustre Colegio de Abogado del Beni.-------- Otrosí 4.- Señalo domicilio procesal, el estudio jurídico de mi abogado, sito calle Oruro s/n ------ Guayaramerín, 17 de diciembre del 2010.------ Fdo.----- Ángel Chávez Ortiz.-----Fdo.---- De.---- Javier Chávez Balcazar .----------
AUTO INTERLOCUTORIO N° 01/11----------
JUZGADO: PRIMERO DE PARTIDO MIXTO – GUAYARAMERÍN.-
PROCESO: DIVORCIO.----- PARTES: ÁNGEL CHÁVEZ ORTIZ c/ TERESA RURÁN VÁSQUEZ.------ Al, día Martes 11 de enero de 2.011.----------
VISTOS: La demanda de Divorcio de fs. 1, presentada por ÁNGEL CHÁVEZ ORTIZ, inconda por la causal prevista en el Art. 191 del C. de Familia; se admite la misma en cuanto hubiere lugar en derecho, con notacia de partes; conformese lo dispuesto por el Art. 334 del Código de Pdto. Civil, se corre en traslado a la demandada TERESA DURÁN VÁSQUEZ, para que por sí o mediante apoderado conteste la demanda dentro el término de ley, en la forma que dispone el Art. 346 del C. de Pdto. Civil. Tomándose las siguientes medidas provisionales:-----a) La separación de cuerpos de los esposos CHÁVEZ – DURÁN.------b) Con referencia a la existencia de hijos, Asistencia Familiar y bienes gananciales, dígase a la demandada, debiendo en este último caso acompañar los documentos que acrediten su pretensión.- Al otrosí 1.- Por adjuntado con noticia .----- Al otrosí 2.- Por señalado las generales de la demandada y previamente préstese el correspondiente juramento de ley, en días y horas de oficina.------ Al otrosí 3.- Defirido.-------- Al otrosí 4.- Señalado su domicilio procesal y Cite funcionario.-------- ARCHIVESE.----------
FDO. Dr. WALTON QUEZADA CLAROS QUEZADA CLAROS JUEZ 1ro DE PARTIDO MIXTO Y DEL NIÑO, NIÑA, Y ADOLESCENTE DE GUAYARAMERÍN.- ANTE MI FDO. REMBERTO VACA VACA.-----
----------**ACTA DE JURAMENTO DE DESCONOCIMIENTO DE DOMICILIO** DE FS. 5 DE OBRADOS.------- En Guayaramerín, a horas 09; 45 del día miércoles 03 de Febrero de 2.011, se hizo presente el Sr. ÁNGEL CHÁVEZ ORTIZ, a objeto de prestar su juramento de ley dentro del proceso Familiar de Divorcio seguido por ÁNGEL CHAVEZ ORTIZ en contra TEREZA DURAN VÁSQUEZ.--------Seguidamente se hace presente el Sr. ÁNGEL CHÁVEZ ORTIZ., indicando ser casado. Agricultor, con domicilio en la Av. Oscar Uruaga de la Vega entre la calle 25 de Mayo # 343, con C.I.N°1678540-Bn., quién presta su juramento de ley siendo advertido que jurar en falso esta penado por ley.-------- JUEZ.- Jura Ud, Sr, ÁNGEL CHÁVEZ ORTIZ, que desconoce el domicilio y actual paradero de la Sra. TEREZA DURÁN VÁSQUEZ.----- RESPUESTA.- SI, JURO QUE DESCONOSCO EL DOMICILIO O ACTUAL PARADERO DE LA Sra. TERESA DURÁN VÁSQUEZ.- Con lo que leída que le fue se ratifica en su tenor firmando, conjuntamente con el Sr, Juez. Y el suscrito secretario.---------- Certificando.----
--------**Fdo. Dr. WALTON QUEZADA CLAROS QUEZADA CLAROS JUEZ 1ro. DE PARTIDO MIXTO Y DEL NIÑO, NIÑA Y ADOLESCENTE DE GUAYARAMERÍN.-------- ANTE MI FDO. REMBERTO VACA VACA.----- Fdo.- ÁNGEL CHÁVEZ ORTIZ.----------**
INFORME Y DECRETO DE FS. 6 DE OBRADOS.----------
SEÑOR JUEZ PRIMERO DE PARTIDO MIXTO Y DEL NIÑO, NIÑA Y ADOLECENTE DE GUAYARAQMERÍN.------- Corriente que se encuentra el expediente, pasa a despacho para fines de ley.----------
Guayaramerín, 08 de febrero de 2.011.----- Al Viernes 04 de Febrero de 2.011.--- Toda vez que se ha dado cumplimiento al juramento de desconocimiento de paradero y / o domicilio, conforme al Art. 124-III del C. de Pdto. Civil, se dispone la publicación de los edictos para la citación a la demandada TERESA DURAN VÁSQUEZ, tanto en un medio de difusión escrito de circulación nacional autorizado por la Corte Superior del Distrito, como en un medio **radial y / o televisivo de esta ciudad,** por tres veces consecutivas, con intervalos no menores de cinco días, debiendo al efecto por secretaría librarse el edicto conforme al contenido señalado en el Art. 126 del C. de Pdto. Civil.------ Notifique funcionario.----- **Fdo. Dr. WALTON QUEZADA CLAROS QUEZADA CLAROS JUEZ 1ro. DE PARTIDO MIXTO Y DEL NIÑO, NIÑA Y ADOLESCENTE DE GUAYARAMERÍN.- ANTE MI FDO. REMBERTYO VACA VACA STRIO.----------**
ES CUANTO SE TRANSCRIBE PARA FINES DE LEY.

GUAYARAMERÍN, 22 DE MARZO DEL 2.011.

P-5115-10

Empresa seria requiere una casa grande y céntrica en anticrético.

Interesados llamar al

Cel. 76000103

P-5031/10

ROGHUR

Tenemos los Mejores Productos con Marcas Reconocidas a Nivel Mundial

Tenemos:
- Generadores.
- Motobombas.
- Bombas sumergibles.
- Herramientas eléctricas.
- Soldadoras.
- Compresores.

y mucho más...

Trinidad: Adolfo Velasco (Circunvalación) lado surtidor "El Oasis" telf. 463-4151 ó 463-4152
Santa Cruz: Arenales 451 telf. 336-9494. Cochabamba: Ladislao Cabrera 589 telf. 422-6498
www.roghur.com
La Paz: Av. 20 de Octubre 1948 telf. 242-3114

El Circuito Mundial de Voleibol de Playa llega a Cochabamba

Cochabamba, 12 ABR (APG).- La segunda etapa del Circuito Mundial de Voleibol de Playa, controlado por la Federación Mundial de Voleibol y Voleibol de Playa de Ética y Moral, se disputará desde este jueves 14 hasta el domingo 17 de abril en los ambientes del Club Olympic, de Cochabamba, donde Bolivia estará representada por tres duplas en damas y tres en varones.

Las principales cartas de triunfo que tendrá Bolivia en la competencia son las duplas Franschesca Canedo-Mara Ortiz y Rolando Ismael-Rodrigo Pérez, que ocuparon el primer lugar tras la realización de cuatro torneos selectivos, además, el pasado fin de semana participaron en la primera etapa, disputada en Salta, Argentina.

Las damas ocuparon el segundo puesto, luego de eliminar en la semifinal a una dupla brasileña que partía como favorita. En la final no pudieron contra las jugadoras estadounidenses y se resignaron con el subcampeonato. En la rama masculina, los bolivianos fueron cuartos y quieren tomarse la revancha en Cochabamba cuando sean locales.

En el circuito habrá una participación de diez duplas en damas y la misma cantidad en varones. Nuestros representantes serán: Franchesca Canedo y Mara Ortiz, serán Bolivia 1; Johanna Balderrama y Claudi Pavisic, serán Bolivia 2; y Silvia Jiménez y Melani Crone, serán Bolivia 3. Entretanto, Rolando Ismael y Rodrigo Pérez, serán Bolivia 1, René Barrientos y David Ramírez, serán Bolivia 2; y Juan Pablo Naim e Israel Martínez, serán Bolivia 3.

Las restantes duplas provienen de Suiza, Rumania, Cuba, México, Estados Unidos, Canadá, Italia, Argentina y Brasil. Por otro lado, el boliviano Jaime Albarracín unirá fuerzas con el estadounidense Mike Whitted.

En cuanto a la organización, los ambientes del club Olympic están listos para acoger a las delegaciones y el escenario para la realización de los encuentros será la cancha de césped sintético donde ya se colocó una lona encima y se descargó la arena.

Un reconocimiento especial a la Asociación de Ciclismo, que a pesar de no contar con apoyo para la premiación de sus actividades, continúan realizando competencias ciclísticas, como la que llevaron a cabo el día domingo en homenaje al día del niño, en la Plaza principal.

Los resultados fueron los siguientes:

Categoría de 4 a 5 años
Damas
1er. Lugar: Melani Vaca
2do. Lugar: Zaira Pinheiro
3er.Lugar: Danae Zambrana
Varones:
1er. Lugar: Cristian Vallejos
2do. Lugar: Juan Pablo Cruz

Categoría de 8 a 9 años
Varones
1er. Lugar: Kevin Limpias
2do. Lugar: Cristian Ortiz
3er. Lugar: Marco A. Rivero

Categoría de 10 a 11 años
1er. Lugar: José B. Almendras
2do. Lugar: Jonatan Guardia
3er. Lugar: Gustavo Chayana

Categoría de 12 a 15 años
1er. Lugar: Luis F. Benavides
2do. Lugar: Miguel A. Vallejos
3er. Lugar: Hormando leigue.

Asociación Municipal de Básquet

Programación
Miércoles 13/04/11 Palacio de los Deportes
Varones
07:00 Toros For Sport **vs** Los Tiluchis
Damas
08:00 Trinitarios **vs** Amistad
Varones
09:00 The Wisards **vs** Trinitarios
10:00 Rockets **vs** Neker

Campeonato Municipal de Fútbol de Salón

Campeonato apertura 2011 Programación
Miércoles 13/04/11- Coliseo Las Pampitas
3ra. de Ascenso
19:00 Boca Junior vs. Comercial Ortega
19:50 Liverpool vs. Humanidades U
Senior
20:40 Estudiantes 88 vs. Serv. Salud
21:30 B. San Antonio vs. Darwin Moreno
22:20 Ingenieros vs. PTK S
23:10 Independiente vs. La Salle

Bolívar celebra 86 años de vida

La Paz, 12 ABR (APG).- Con el máximo logro en su estantería, como subcampeón de la Copa Sudamericana del 2004, el plantel de Bolívar celebra sus 86 años de vida institucional en medio de escuetas celebraciones que fueron programadas por los dirigentes, quienes una vez más destacaron la trayectoria del plantel más laureado del país.

El club Bolívar fue fundado el 12 de abril de 1925, cuyo primer presidente fue Humberto Bonifacio, desde esa fecha hasta ahora el celeste paceño se constituyó como uno de los planteles consolidados en el fútbol nacional y que además cuenta con la mayor cantidad de seguidores en nuestro país, según los registros de la consultora Equipos Mori.

Pero su historia va más allá, ya que también en sus filas tuvo a jugadores destacados, que hicieron lo suyo para consolidar al plantel, desde los campeonatos nacionales de clubes, que después sería denominado Copa Simón Bolívar, logró los títulos de 1966, 1968 y 1976, además fue subcampeón dos veces.

En la profesional obtuvo títulos de la Liga, cuando se definía al campeón anual en 1978, 1982, 1983, 1985, 1987, 1988, 1991, 1992, 1994, 1996, 1997 y 2002; también consiguió el torneo Apertura 2004, Adecuación 2005, Clausura 2006 y Apertura 2009, Desde su fundación a la fecha está en su estantería 32 títulos, tanto en campeonatos amateurs, nacionales, paceños como profesionales. A nivel internacional su máximo logro fue el subcampeonato de la Copa Sudamericana, cuando llegó a la final y cayó ante Boca Junior en Buenos Aires el 2004.

"Bolívar ha tenido muy buenos dirigentes y la gestión de Mario Mercado fue vital e importantísima. Vamos a trabajar muchísimo para encontrar un Bolívar de 100 años muy sólido, que siga creciendo, que tenga una infraestructura y una hinchada cada vez creciente y el bolivarismo se mantenga muy fuerte, hay un compromiso y es consolidar a la institución y luego hacerlo a nivel deportivo, no cesamos de trabajar en ese sentido", apuntó Guido Loayza, presidente del club celeste.

Loayza Mariaca en el día del aniversario anunció que la entidad celeste quiere fortificar los nexos con la ciudad de El Alto. "Vamos a buscar mejorar las relaciones con esta urbe, donde tenemos tanta hinchada, para ello buscaremos reuniones con las autoridades y juntas vecinales".

"Es un honor pertenecer a Bolívar, un orgullo. Es un equipo grande, ojalá que tenga una vida larga de éxitos", comentó Ángel Guillermo Hoyos, director técnico de los celestes.

Desde la distancia el presidente del BAISA, Marcelo Claure aseguró que existe un compromiso con el club celeste y que el trabajo continuará. "Regalo que uno le puede dar es una estabilidad al club, garantizarle un equipo profesional en todos los aspectos. Este año trataremos de dar otro regalo y tiene que ser el campeonato. Pero hay muchos proyectos comenzando de las divisiones inferiores".

"En el futuro me encantaría jugar los partidos en nuestro estadio, con jugadores que salgan del club. A la hinchada en este día agradezco por todo el apoyo y pedirles un poco de paciencia porque estamos mejorando poco a poco", finalizó.

Para Craviotto los clásicos siempre serán un partido aparte

La Paz, 12 ABR (APG).- "Este tipo de partidos siempre serán diferentes, pero no determinantes para las pretensiones del plantel", aseguró Néstor Carviotto, director técnico de The Strongest elenco que se prepara pensando en el partido contra Bolívar a jugarse el próximo domingo 17 de abril, por la décima tercera fecha del torneo Adecuación de la Liga.

El clásico de todos los tiempos se jugará a partir de las 16:00 en el estadio Hernando Siles, de La Paz para la ocasión el celeste paceño oficiará como local que a propósito anticipó que la entrada más económica será para el sector de la curva, que tendrá un costo de 30 bolivianos y se comenzará a vender por vía Internet.

"En ese partido me imagino que Bolívar tendrá el mismo objetivo que nosotros, porque ellos también saldrán a ganar. Sin embargo el resultado que se registre no será determinante porque tras ese encuentro todavía quedarán nueve fechas por disputar, pero es un gusto aparte vencer al rival", continuó.

Aunque reconoció que a partir de la fecha para el Tigre está prohibido perder, "y más aún ante Bolívar, que tiene a buenos delanteros que permitirá un juego abierto y será un lindo espectáculo para todos".

Para el partido el entrenador argentino analiza cambios en el once titular en el sector ofensivo, ya que la presencia de la dupla Regis de Souza y Rodrigo Ramallo no convenció por tanto ingresarían Cristian Ruiz, Luis Melgar, mientras que el arco del plantel es inamovible con Daniel Vaca mientras que en la defensa ingresaría Gerson García en reemplazo del suspendido Federico García, esa línea se completaría con Jair Torrico, Delio Ojeda y Luis Méndez. Mientras que en medio terreno Sacha Lima sustituirá a Leonel Reyes, por acumulación de cinco tarjetas amarillas. "Son alternativas pero tenemos tres días más para definir el equipo titular que jugará el domingo".

Día del niño

Los jugadores Federico García, Renán Addles, Alejandro Chumacero, Luis Méndez y Luis Cristaldo, visitaron el hospital Arco Iris, para compartir un desayuno con los infantes de dichos nosocomios, celebrando el día del Niño.

Quinteros desea que la Selección Nacional juegue tres partidos amistosos en Argentina

Santa Cruz, 12 ABR (APG).- El seleccionador boliviano de fútbol, Gustavo Domingo Quinteros, quiere que el combinado verde juegue tres partidos amistosos en Argentina, durante su última etapa de preparación previa al comienzo de la Copa América que se desarrollará en ese país del 1 al 24 de julio.

Bolivia se entrenará de cara a la competencia continental en Buenos Aires del 10 al 30 de junio, tres semanas durante las cuales se pretende programar partidos de preparación. "Necesitamos entrenar mucho y jugar partidos para que el grupo agarre confianza y funcionamiento".

Sobre la labor que realizará antes del viaje a Argentina, señaló que se llevará a cabo dos micro ciclos más en el país, uno el 25, 26 y 27 de este mes en ciudad por confirmar y el otro el 2, 3 y 4 en La Paz. En los dos micro ciclos Quinteros podrá contar con los jugadores de Oriente Petrolero y de Bolívar al mismo tiempo, lo cual no sucedió en los anteriores tres micro ciclos, en el primero no pudo contar con la gente de Bolívar y en el segundo y en el tercero con la de Oriente Petrolero.

Estos dos clubes son la base de la Selección Nacional, al respecto el técnico comentó que "Oriente Petrolero y Bolívar son los que actualmente aportan más jugadores, pero para el trabajo en Argentina y la Copa América se va a analizar puesto por puesto y jugador por jugador para definir la nómina, por lo que nada está cerrado".

Hasta el momento Bolivia jugó tres partidos amistosos, inicialmente perdió contra Letonia en Turquía (2-1) y después fue derrotado por Panamá (2-0) y empató con Guatemala (1-1) en Centroamericana. En junio se tiene previsto disputar otros dos partidos, esta vez con Paraguay en el marco de la Copa Paz del Chaco, el viernes 3 en Santa Cruz de la Sierra y el martes 7 en Asunción. "Después del partido del 7 realizaremos una evolución para definir la gente que se llevará a Argentina".

Selección del '94 en su quinta presentación

Platini Sánchez hará recordar a los tarijeños los años gloriosos de la clasificación al Mundial 94 (foto:

Tarija, 12 ABR (APG).- Con el propósito de recaudar fondos para los damnificados por las lluvias y deslizamientos en gran parte del país, este miércoles en el estadio IV Centenario, de Tarija a partir de las 20:00 la Selección nacional que clasificó al Mundial de Estados Unidos '94 jugará un partido de beneficio contra un combinado tarijeño.

El partido también es parte de los festejos del aniversario de esta ciudad, por lo que se espera llenar el escenario deportivo, pues la recaudación irá directamente a las familias damnificadas. Para la ocasión el Servicio Departamental de Deportes (SEDEDE) mediante sus personeros informaron que el costo de las localidades será de 15 bolivianos para cualquier sector.

Dardo Gómez, personero del Viceministerio de Deportes presentó oficialmente el cotejo en una conferencia de prensa que se desarrolló en las pasadas horas, para la organización también llegó con anticipación Marco Antonio Etcheverry, quien anticipó que estará el 90 por ciento del equipo que logró la clasificación.

"Será un espectáculo aparte, los jugadores del seleccionado llegarán a esta ciudad el mismo día del partido, esperemos contar con el apoyo del aficionado tarijeño. Esta misma Selección jugó en distintas ciudades del país", apuntó Gómez. La Selección del '94 comenzó su gira el pasado mes, primero se presentó en La Paz, después en Oruro, siguiendo por Cochabamba y recientemente en Trinidad, en las cuatro ciudades las recaudaciones superaron las expectativas del Viceministerio de Deportes. Pese a que no se dio a conocer la nómina oficial del equipo que llegará se anticipa que estarían: Darío Rojas, Miguel Ángel Rimba, Marco Antonio Sandy, Carlos Fernando Borja, José Milton Melgar, Vladimir Soria, Julio César Baldivieso, Erwin Sánchez, Marco Antonio Etcheverry, William Ramallo, Sergio Rivero, Eduardo Jiguchi, Modesto Soruco, Mauricio Ramos, Jhonny Villarroel, Iván Castillo, Juan Berty Suárez y Marcelo Torrico.

El combinado tarijeño estará conformado por ex jugadores quienes serán dirigidos por David Vargas, quien convocó a José Luis Tolay, Marco Salamanca, Pedro Suheiro, Elvis Cruz, Luis Trigo, Willan Narváez, Jorge Aramayo, Nicolás Trujillo, Pedro Serrano, Luis Vargas, Pablo Sandi, Alberto Lizarazu, Gustavo Romanello, Milton Maygua, Fernando Salinas, Pastor Aramayo, Mario Ríos, Aníbal Palacios y Rildo Leaño.

La Paz Fútbol Club

José Peñarrieta es una alternativa

La Paz, 12 ABR (APG).- Después de superar una lesión que lo mantuvo al margen del plantel el arquero José Peñarrieta retornó al trabajo con la esperanza de ser tomado en cuenta el domingo, cuando La Paz Fútbol Club enfrente a Real Mamoré en Trinidad, en el compromiso válido por la décima tercera fecha del torneo local.

"Me encuentro mejor con la esperanza de ganar otra vez la titularidad, esta semana para mí será muy exigida porque quiero que el técnico me tome en cuenta. Ya superé la lesión sólo me falta recuperar el estado físico", dijo el guardameta.

Para jugar con los trinitarios el equipo se trasladará al Beni el sábado después de un trabajo liviano, el retorno será el mismo día del cotejo. "Es un partido complicado que nos toca jugar porque los dos queremos salir de los últimos lugares".

Este martes el equipo continúo con el trabajo con la esperanza de seguir recuperando puntos, el resultado que registraron el domingo cuando vencieron a Oriente Petrolero tiene optimistas a los jugadores, quienes esperan seguir por esa senda.

"Debemos ir cautelosos, tenemos nuestra fortaleza y debe ser aprovechada. No podemos dejar espacios en este torneo, tenemos que seguir trabajando sin bajar, porque el torneo ingresó a su recta final y nosotros tenemos un objetivo que cumplir", comentó.

Real Potosí retoma las prácticas

Potosí, 12 ABR (APG).- En una nota firmada por el gobernador Félix Rojas se otorga a Real Potosí el derecho de utilizar los ambientes del estadio Víctor Agustín Ugarte para realizar los entrenamientos, luego que en horas de la mañana de este martes el director del Servicio Departamental de Deportes, Jesús Nina, decidió que los jugadores del plantel lila retiren sus pertenencias del camarín y no puedan cumplir sus labores habituales. Resuelto el problema este miércoles las prácticas se realizarán normalmente.

La primera autoridad del departamento de Potosí revirtió la decisión de Nina a pocas horas de conocerse el reclamo de los dirigentes potosinos, quienes como última medida anunciaban la desvinculación de la Liga del Fútbol Profesional Boliviano (LFPB). En la nota Félix Rojas pidió disculpas a Real Potosí por la medida unilateral y convoca a una reunión este jueves por la tarde para dialogar sobre este y otros temas.

El técnico Marcos Ferrufino programó una sesión de fortalecimiento físico en la población de Cayara y antes del viaje los jugadores se dirigieron al camarín del estadio Víctor Agustín Ugarte para cambiarse de vestuario y por decisión del Servicio Departamental de Deportes (SEDEDE) debían desalojar el ambiente y éste iba a estar cerrado hasta nuevo aviso. Esto impidió que el equipo lila realice el trabajo cotidiano.

El presidente realista, Eduardo Salamanca, calificó esta medida de un abuso de autoridad. "No se trata de cualquier entidad, somos Real Potosí. Varias ocasiones representamos a Bolivia en torneos internacionales y fuimos campeones de la Liga. El SEDEDE no puede manejar a su antojo el estadio", declaró el titular y recordó que el equipamiento del gimnasio en el escenario deportivo fue con dinero de Real Potosí y nadie puede impedir que los jugadores utilicen algo que les pertenece.

Marco Ortega, vicepresidente de Real Potosí, comentó que "el perjuicio ya se hizo, el plantel no pudo entrenarse en el estadio pero felizmente la Gobernación tomó cartas en el asunto y todo volverá a la calma". Los jugadores retomarán al trabajo este miércoles apuntando al cotejo del domingo frente al puntero, Oriente Petrolero, en Santa Cruz.

Rifa realizada por el club Real Mamoré el pasado sábado en ocasión del parido Mamoré - Guabirá.

Los números premiados fueron los siguientes:
019700 La beneficiada ya recogió su premio (Yenny Vaca Agreda).
Un celular
011807
Entradas para el circo Sudamericano
019259
019279
018622
Entradas para el concierto de Kumbia Kings
019013
018865
018635

NO A LAS DROGAS

SI AL DEPORTE

Sabía usted que...

El Tenis de mesa en un estudio de la NASA determinó que es el deporte más difícil (a nivel de Élite) y es la actividad deportiva más complicada.

Pases cortos

Los integrantes de la Selección Nacional de ráquetbol emprenden el viaje este miércoles, desde Santa Cruz, rumbo a la ciudad nicaragüense de Managua, donde a partir de este viernes 15 de abril comienza a desarrollarse la vigésima cuarta versión del Campeonato Panamericano Open con el acto de inauguración.

Agua Linda
Teléfonos:
4620403
4624100

Deportes en acción

Agua Linda
Teléfonos:
4620403
4624100

Cel.: 72823033

Cuerpo técnico de Real Mamoré

David de La Torre García
Nació el 16 de marzo de 1981
Tiene 30 años
Con dos hijos: Valería (9) y David Antonio (6)
Fue futbolista y jugó en clubes de su país y fuera de él:

México: Atlas en donde se formó, Atlante, Querétaro, Veracruz; en Colombia: Bucaramanga; EEUU: Rapp de Colorado.

En Atlas Claudio Vivas director general de fútbol, le invitó a ser técnico y a partir de ese momento se inició en la Sub 15. Sub 17 y luego pasó a hacerse cargo de la Sub 20 que era la categoría inferior del primer equipo.

Con la llegado de Ricardo Labolpe como técnico del primer equipo, pasó a ser su auxiliar en donde estuvo por año y medio.

Antes de hacerse cargo de las divisiones inferiores del Atlas, De La Torre había estudiado en la Escuela Superior de Entrenadores durante dos años, la misma que es avalada por la FIFA.

Con la salida de Labolpe de Atlas, se vino invitado para hacerse cargo de Real América de la Asociación cruceña, allí el año pasado salieron campeones y disputaron la Copa Simón Bolívar, quedando segundo y obteniendo el derecho a disputar el ascenso y descenso con Real Mamoré, el mismo que fue ganado por el equipo beniano, pero su equipo mostró el nivel que había alcanzado.

Este año Real América con jugadores juveniles en su mayoría, es puntero en el torneo de la Asociación cruceña y ahora este técnico está en Trinidad, con el desafío de sacar al Turbión Ribereño de la situación en que se encuentra.

SUS COLABORADORES

Son: Miguel Abrigo, ayudante de campo, es ex jugador de Oriente Petrolero y ha formado parte del equipo de La Torre desde su llegada a Bolivia.

Victor Hugo Franco, es Licenciado en Cultura Física y ha hecho varios cursos de especialización con profesionales mexicanos y argentinos.

NENSAJE A LA HINCHADA DEL NUEVO TECNICO

"Que sigan apoyando a Real Mamoré, que tiene cosas buenas, que confíen en uno que poco a poco se va ir viendo el trabajo y que no dejen de aporyar porque la primera final que tenemos, es este domingo con La Paz FC y queremos un estadio lleno".

Finalmente dijo que para conseguir resultados se necesita un proceso, pero en este momento, lo que se necesita es cambiar el Chip a los jugadores, cambiarles la forma de pensar, porque aquí en casa **–nadie nos puede venir a ganar-**, jugando bien, jugando mal, no estando bien físicamente, siempre tiene que haber mucha actitud para conseguir resultados positivos.

Miguel Abrigo, ayudante de campo; David de La Torre, técnico, Victor Hugo Franco, preparador físico (foto: Juve).

Fue presentado David de La Torre como técnico de Mamoré

- Realizó su primera práctica al frente del equipo.

Sebastián Paz, presidente de Mamoré, David de La Torre, nuevo director técnico del Turbión (foto: Juve).

El directorio después de dos reuniones seguidas, tomó la decisión de firmar contrato con el técnico mexicano David de La Torre y su cuerpo técnico.

El día de ayer a las 16:00 en la cancha de la mutual de Fútbol Trinidad, el presidente de Mamoré acompañado de otros dirigentes, presentó a los jugadores al nuevo técnico del equipo, dijo que luego de la partida de Sergio O. Luna a quien no le acompañaron los resultados, llegaba a trabajar con ellos un técnico que había aceptado el reto de llevar adelante al equipo a pesar de saber que está atravesando por un momento difícil, pidió toda su colaboración y entrega para que este mal momento pase pronto.

David de La Torre en su primera intervención agradeció esta oportunidad diciendo: "Yo como director técnico aprovecharé este buen reto, este desafío para mí que yo estoy hecho para estos desafíos, igual ustedes, tienen que empezar con sueños nuevos porque empezamos de cero, cosas buenas podemos hacer y hay que pensar siempre y soñar, quien no sueña no logra nada".

Finalizó diciendo que él es amigo, buen técnico y muy exigente, les pidió trabajo porque quien no lo hace se va quedando.

Acompañan al técnico La Torre, Miguel Abrigo como ayudante de campo; Victor Hugo Franco, preparador Físico, quienes luego de la presentación, inmediatamente se pusieron a trabajar con el equipo por un espacio de hora y media, al final de la misma, hicieron fútbol y se tuvo que cortar el trabajo porque la cancha estaba alquilada a otro grupo y la noche inundada de mosquitos llegaba.

Se pudo ver un ambiente diferente en los jugadores, con ánimos y mucho optimismo, aunque hay la preocupación porque los días pasan y sus sueldos no llegan.